

แผนพัฒนาท้องถิ่น (พ.ศ. ๒๕๖๖ - ๒๕๗๐)



องค์การบริหารส่วนตำบลเหนือคลอง
อำเภอเหนือคลอง จังหวัดกระบี่



ประกาศองค์การบริหารส่วนตำบลเหนือคลอง
เรื่อง ประกาศใช้แผนพัฒนาท้องถิ่น (พ.ศ.๒๕๖๖ - ๒๕๗๐)
ขององค์การบริหารส่วนตำบลเหนือคลอง

ตามที่องค์การบริหารส่วนตำบลเหนือคลอง ได้จัดทำแผนพัฒนาท้องถิ่น (พ.ศ. ๒๕๖๖ - ๒๕๗๐) ตามระเบียบกระทรวงมหาดไทยว่าด้วยการจัดทำแผนพัฒนาขององค์กรปกครองส่วนท้องถิ่น พ.ศ. ๒๕๔๘ และที่แก้ไขเพิ่มเติมถึง ฉบับที่ ๓ พ.ศ. ๒๕๖๑ โดยสภาองค์การบริหารส่วนตำบลเหนือคลอง ได้มีมติเห็นชอบร่างแผนพัฒนาท้องถิ่น (พ.ศ.๒๕๖๖ - ๒๕๗๐) ในการประชุมสมัยสามัญ สมัยที่ ๓/๒๕๖๔ ครั้งที่ ๑ เมื่อวันที่ ๒๗ กันยายน ๒๕๖๔ เรียบร้อยแล้ว

อาศัยอำนาจตามความในหมวดที่ ๕ ข้อ ๒๔ แห่งระเบียบกระทรวงมหาดไทยว่าด้วยการจัดทำแผนขององค์กรปกครองส่วนท้องถิ่น พ.ศ. ๒๕๔๘ แก้ไขเพิ่มเติมถึง ฉบับที่ ๓ พ.ศ. ๒๕๖๑ จึงขอประกาศใช้แผนพัฒนาท้องถิ่น เพื่อใช้เป็นกรอบในการจัดทำงบประมาณรายจ่ายประจำปี งบประมาณรายจ่ายเพิ่มเติม และงบประมาณจากเงินสะสมในช่วงของแผนนั้น รวมทั้งวางแนวทางเพื่อให้การปฏิบัติให้บรรลุวัตถุประสงค์ตามโครงการพัฒนาที่กำหนดไว้ขององค์การบริหารส่วนตำบลเหนือคลอง รายละเอียดตามเอกสารที่แนบมาพร้อมนี้

จึงประกาศให้ทราบโดยทั่วกัน

ประกาศ ณ วันที่ ๒๘ กันยายน พ.ศ. ๒๕๖๔

(นายหริ้ม มามาศย์)

นายกองค์การบริหารส่วนตำบลเหนือคลอง

ส่วนที่ ๑

สภาพทั่วไปและข้อมูลพื้นฐาน

๑. ด้านกายภาพ

๑.๑ ที่ตั้งของหมู่บ้านหรือชุมชนหรือตำบล

องค์การบริหารส่วนตำบลเหนือคลอง ตั้งอยู่ในพื้นที่ หมู่ที่ ๖ ตำบลเหนือคลอง อำเภอเหนือคลอง จังหวัดกระบี่ จัดตั้งเป็นองค์การบริหารส่วนตำบล ตามประกาศกระทรวงมหาดไทย เมื่อวันที่ ๓๐ มีนาคม ครบคลุมพื้นที่ตำบลเหนือคลอง (หมู่ ๒ เฉพาะนอกเขตเทศบาล) มีระยะห่างจากที่ว่าการอำเภอเหนือคลองประมาณ ๓ กิโลเมตร และห่างจากจังหวัดกระบี่ประมาณ ๑๗ กิโลเมตร มีอาณาเขตดังนี้

ทิศเหนือ	ติดต่อกับ	ตำบลห้วยยูง, กระบี่น้อย	เป็นพื้นที่หมู่ที่ ๔ และ ๕
ทิศใต้	ติดต่อกับ	ตำบลคลองเขม่า, คลองขนาน	เป็นพื้นที่หมู่ที่ ๖ และ ๗
ทิศตะวันออก	ติดต่อกับ	ตำบลปกาสัย, โคกยาง	เป็นพื้นที่หมู่ที่ ๔ และ ๖
ทิศตะวันตก	ติดต่อกับ	ตำบลกระบี่น้อย	เป็นพื้นที่หมู่ที่ ๓ และ ๕

โดยตำบลเหนือคลองตั้งอยู่ทางทิศใต้ของอำเภอเหนือคลอง อยู่ในเขตการปกครองของอำเภอเหนือคลอง ห่างจากตัวอำเภอระยะทาง ๓ กิโลเมตร ตำบลเหนือคลองมีพื้นที่ประมาณ ๒๖.๕๖ ตารางกิโลเมตร เนื้อที่ ๑๖,๖๐๐ ไร่ โดยมีพื้นที่แยกเป็นรายหมู่บ้านดังนี้

หมู่ที่ ๑ บ้านไร่ใหญ่

หมู่ที่ ๒ บ้านเหนือคลอง

หมู่ที่ ๓ บ้านไสโปะใต้

หมู่ที่ ๔ บ้านท่านุ่น

หมู่ที่ ๕ บ้านไสโปะเหนือ

หมู่ที่ ๖ บ้านนาออก

หมู่ที่ ๗ บ้านเขาแก้ว

แผนที่องค์การบริหารส่วนตำบลเหนือคลอง อำเภอเหนือคลอง จังหวัดกระบี่

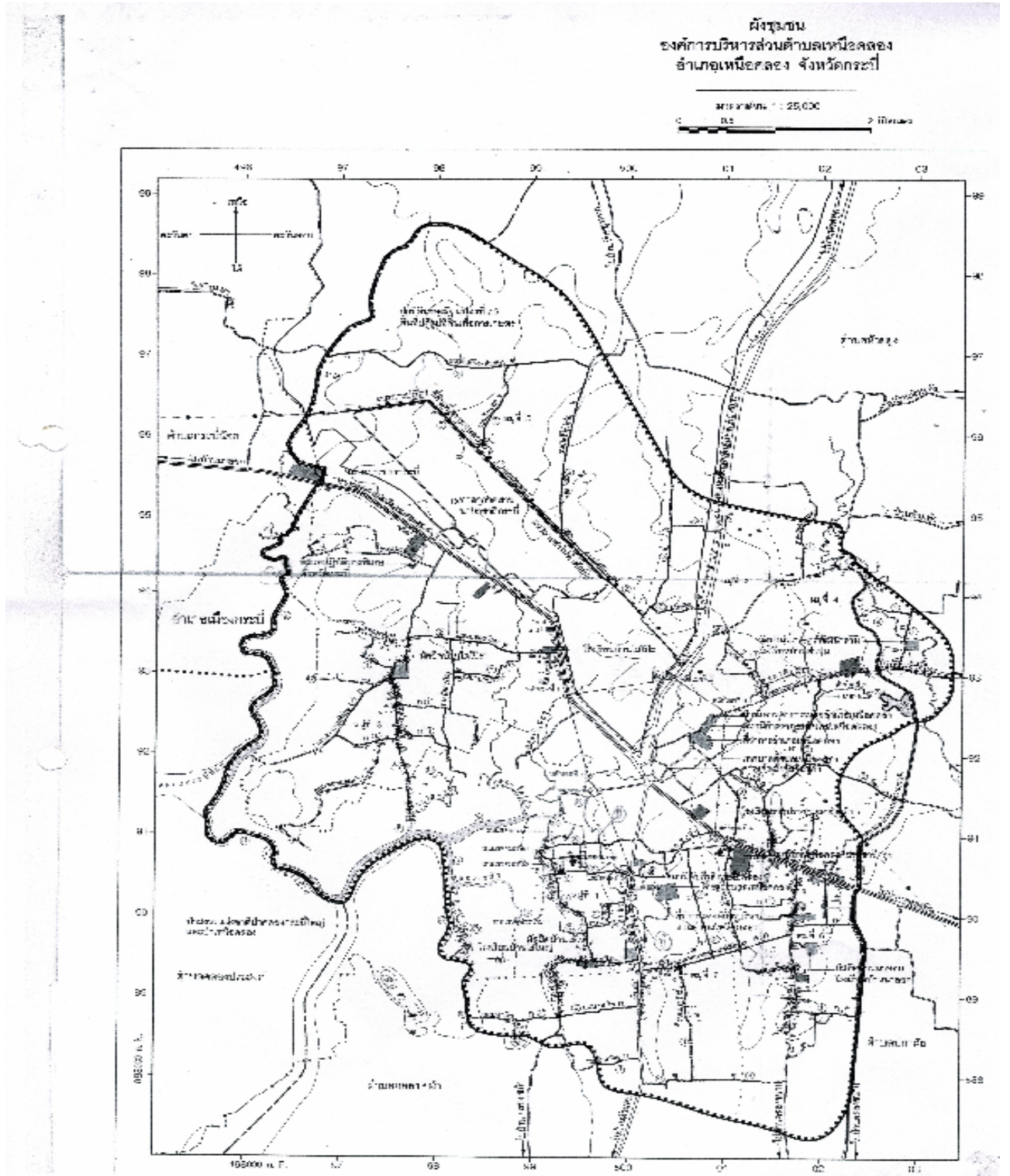

๑.๒ ลักษณะภูมิประเทศ

สภาพพื้นที่ทั่วไปขององค์การบริหารส่วนตำบลเหนือคลอง เป็นพื้นที่ราบ มีลำคลอง ลำห้วย หนองน้ำ ซึ่งเป็นแหล่งน้ำที่เกิดขึ้นตามธรรมชาติ ส่วนมากใช้สำหรับการเพาะปลูกพืชผลทางการเกษตร ได้แก่ ยางพารา ปาล์มน้ำมัน และไม้ผลต่าง ๆ และเป็นที่ตั้งสนามบินนานาชาติจังหวัดกระบี่

๑.๓ ลักษณะภูมิอากาศ

องค์การบริหารส่วนตำบลเหนือคลอง ได้รับอิทธิพลจากมรสุมตะวันออกเฉียงใต้ระหว่างเดือนพฤษภาคม ถึงเดือนตุลาคม และลมมรสุมตะวันออกเฉียงเหนือ ระหว่างเดือนพฤศจิกายนถึงเดือนเมษายน จึงทำให้ฝนตกชุกตลอดปี มี ๒ ฤดูกาล คือ ฤดูร้อน (ม.ค. – เม.ย.) และฤดูฝน (พ.ค. – ธ.ค.) อุณหภูมิแต่ละฤดูกาลจะไม่แตกต่างกันมากนัก คือ ระหว่าง ๒๐.๐๖ – ๓๖.๕ องศาเซลเซียส ปริมาณน้ำฝนเฉลี่ยประมาณ ๒,๐๖๑.๖ มม. ต่อปี

๑.๔ ลักษณะของดิน

สภาพดินในเขตตำบลเหนือคลอง จำนวนร้อยละ ๙๐ มีลักษณะเป็นดินเหนียวและดินร่วนปนทราย ประกอบด้วยเป็นบริเวณที่มีชั้นเกลืออยู่ชั้นล่าง

๒. ด้านการเมือง/การปกครอง

๒.๑ เขตการปกครอง

ตำบลเหนือคลอง ได้ตั้งขึ้นตามพระราชบัญญัติลักษณะปกครองท้องที่พุทธศักราช ๒๔๕๗ โดยมีกำนันที่ได้รับความเห็นคัดเลือกจากผู้ใหญ่บ้าน มีอำนาจและหน้าที่ตรวจตรารักษาความปกติเรียบร้อยในตำบล อีกทั้งมีอำนาจหน้าที่เช่นเดียวกับผู้ใหญ่บ้านด้วย ในแต่ละหมู่บ้านมีผู้ใหญ่บ้านทำหน้าที่ช่วยเหลือนายอำเภอในการปฏิบัติหน้าที่และเป็นหัวหน้าราษฎรในหมู่บ้าน ซึ่งเขตการปกครองขององค์การบริหารส่วนตำบลเหนือคลองดังนี้

หมู่ที่ ๑ บ้านไร่ใหญ่	มีนายพิเชษฐ ไร่ใหญ่	เป็นผู้ใหญ่บ้าน
หมู่ที่ ๒ บ้านเหนือคลอง(นอกเขต)	มีนายฐานิส เอ่งฉ้วน	เป็นกำนัน
หมู่ที่ ๓ บ้านไสโป๊ะใต้	มีนายร่อเอน ไหมดำ	เป็นผู้ใหญ่บ้าน
หมู่ที่ ๔ บ้านท่านุ่น	มีนายวิวิธชัย พูลเกิด	เป็นผู้ใหญ่บ้าน
หมู่ที่ ๕ บ้านไสโป๊ะเหนือ	มีนายสัญญา แซ่เอี้ยว	เป็นผู้ใหญ่บ้าน
หมู่ที่ ๖ บ้านนาออก	มีนายณัฐกร เรือทอง	เป็นผู้ใหญ่บ้าน
หมู่ที่ ๗ บ้านเขาแก้ว	มีนายสำเอน เกนบุตร	เป็นผู้ใหญ่บ้าน

๒.๒ การเลือกตั้ง

เดิมองค์การบริหารส่วนตำบลเหนือคลอง ได้แบ่งเขตการเลือกตั้งนายกองค์การบริหารส่วนตำบลเหนือคลอง ทั้งเขตองค์การบริหารส่วนตำบล เป็น ๑ เขตเลือกตั้ง สมาชิกสภาออกเป็น ๗ เขต ดังนี้

เขตเลือกตั้งที่ ๑ คือ	หมู่บ้านไร่ใหญ่
เขตเลือกตั้งที่ ๒ คือ	หมู่บ้านเหนือคลอง
เขตเลือกตั้งที่ ๓ คือ	หมู่บ้านไสโป๊ะใต้
เขตเลือกตั้งที่ ๔ คือ	หมู่บ้านท่านุ่น
เขตเลือกตั้งที่ ๕ คือ	หมู่บ้านไสโป๊ะเหนือ
เขตเลือกตั้งที่ ๖ คือ	หมู่บ้านนาออก
เขตเลือกตั้งที่ ๗ คือ	หมู่บ้านเขาแก้ว

จำนวนผู้มาใช้สิทธิเลือกตั้งครั้งล่าสุด (วันอาทิตย์ที่ ๗ ตุลาคม พ.ศ. ๒๕๕๕)

- จำนวนผู้มาใช้สิทธิเลือกตั้งนายกองค์การบริหารส่วนตำบล ๒,๕๓๐ คน จากผู้มีสิทธิเลือกตั้งทั้งสิ้น ๓,๑๖๙ คน คิดเป็นร้อยละ ๗๙.๘๔

- จำนวนผู้มาใช้สิทธิเลือกตั้งสมาชิกสภาองค์การบริหารส่วนตำบล ๒,๕๒๖ คน จากผู้มีสิทธิเลือกตั้งทั้งสิ้น ๓,๑๖๕ คน คิดเป็นร้อยละ ๗๙.๘๑

ปัจจุบันนายกองค์การบริหารส่วนตำบลและสมาชิกมาจากคำสั่ง คสช. และปัจจุบันยังไม่มีเลือกตั้ง

หมู่ที่	ชื่อหมู่บ้าน	นายก /สมาชิกสภา อบต.	ตำแหน่งในสภา อบต.
		นายหรั่งเหม มามาตย์	นายกองค์การบริหารส่วนตำบล
		นายเสรี สิทธิเวช	รองนายกองค์การบริหารส่วนตำบล
		นางจรรยา อูสามัน	รองนายกองค์การบริหารส่วนตำบล
		นายวีระวัฒน์ สาระภี	เลขานุการนายก อบต.
๑.	บ้านไร่ใหญ่	นายสมศักดิ์ ศรีเกิด	สมาชิกสภา อบต. หมู่ ๑ (รองประธานสภา)
		นายวันชนะ ระวังงา	สมาชิกสภา อบต. หมู่ ๑
๒.	บ้านเหนือคลอง	นายยุทธพงษ์ เอ่งฉ้วน	สมาชิกสภา อบต. หมู่ ๒
๓.	บ้านไส้ปะใต้	นายพรชัย วรรณดี	สมาชิกสภา อบต. หมู่ ๓
		นายว่าเหตุ ไหมดำ	สมาชิกสภา อบต. หมู่ ๓
๔.	บ้านท่านุ่น	นายสุพจน์ ปราศภัย	สมาชิกสภา อบต. หมู่ ๔ (ประธานสภา)
		นายศิริชัย ศรีเมือง	สมาชิกสภา อบต. หมู่ ๔
๕.	บ้านไส้ปะเหนือ	นายวีระพงศ์ ร่วมทอง	สมาชิกสภา อบต. หมู่ ๕
๖.	บ้านนาออก	-	-
๗.	บ้านเขาแก้ว	นางสรวงสุดา ชีพเจริญวงศ์	สมาชิกสภา อบต. หมู่ ๗
		นายสุรศักดิ์ คลองยวน	สมาชิกสภา อบต. หมู่ ๗

ตารางที่ ๑ แสดงชื่อคณะผู้บริหารและสมาชิกสภาองค์การบริหารส่วนตำบล (ข้อมูล มิถุนายน พ.ศ. ๒๕๖๔)

๓. ประชากร

๓.๑ ข้อมูลเกี่ยวกับจำนวนประชากร

ประชากรทั้งสิ้น ๑๐,๕๓๖ คน แยกเป็นชาย ๕,๑๙๙ คน เป็นหญิง ๕,๓๓๗ คน มีความหนาแน่น เฉลี่ย ๓๙๗ คน/ตร.กม. คริวเรือนทั้งสิ้น ๔,๐๘๔ คริวเรือน ประชากรเพิ่มจากปี ๒๕๖๓ ในอัตรา ๒.๕๖ คน

ตำบล/หมู่บ้าน	จำนวนครัวเรือน	ประชากร (เพศ)		รวม
		ชาย	หญิง	
ตำบลเหนือคลอง	๔,๐๘๔	๕,๑๙๙	๕,๓๓๗	๑๐,๕๓๖
หมู่ที่ ๑	๗๒๔	๑,๐๖๑	๑,๐๘๘	๒,๑๔๙
หมู่ที่ ๒	๑๔๙	๑๓๗	๑๓๒	๒๖๙
หมู่ที่ ๓	๙๔๓	๑,๑๖๘	๑,๑๙๔	๒,๓๖๓
หมู่ที่ ๔	๓๔๐	๕๒๑	๕๓๑	๑,๐๕๒
หมู่ที่ ๕	๒๔๗	๓๑๒	๓๓๖	๖๔๘
หมู่ที่ ๖	๑,๒๔๑	๑,๒๘๑	๑,๓๓๘	๒,๖๑๙
หมู่ที่ ๗	๔๔๐	๗๑๙	๗๑๘	๑,๔๓๗

ตารางที่ ๒ แสดงจำนวนราษฎรในเขต อบต.เหนือคลอง ข้อมูล ณ เดือนพฤษภาคม พ.ศ. ๒๕๖๔ แยกเป็นพื้นที่ (ที่มา : สำนักบริหารการทะเบียน กรมการปกครอง อ.เหนือคลอง จ.กระบี่)

ปี	ประชากร (เพศ)		ประชากรรวม
	ชาย	หญิง	
๒๕๖๔	๕,๑๙๙	๕,๓๓๗	๑๐,๕๓๖
๒๕๖๓	๕,๑๕๖	๕,๒๘๙	๑๐,๔๔๕
๒๕๖๒	๕,๐๙๘	๕,๑๖๘	๑๐,๒๖๖
๒๕๖๑	๕,๐๕๗	๕,๑๕๔	๑๐,๒๑๑
๒๕๖๐	๕,๐๔๗	๕,๑๓๘	๑๐,๑๘๕

ตารางที่ ๓ แสดงจำนวนราษฎรในเขต อบต.เหนือคลอง ปี ๒๕๖๐-๒๕๖๔ แยกเป็นเพศ (ที่มา : สำนักบริหารการทะเบียน กรมการปกครอง อ.เหนือคลอง จ.กระบี่)

๓.๒ ช่วงอายุและจำนวนประชากร

ช่วงอายุ	ประชากร (เพศ)		
	ชาย	หญิง	รวม
เด็ก (ทารก - ๑๗ ปี)	๑,๕๒๕	๑,๔๗๔	๒,๙๙๙
วัยรุ่น (๑๘ - ๒๕ ปี)	๖๒๑	๖๒๒	๑,๒๔๓
ผู้ใหญ่ (๒๖ - ๖๐ ปี)	๒,๕๕๖	๒,๖๔๕	๕,๒๐๑
คนชรา (๖๐ ปี ขึ้นไป)	๕๔๖	๖๒๘	๑,๑๗๔

ตารางที่ ๔ แสดงจำนวนราษฎรในเขต อบต.พลองตาเอี่ยม แยกช่วงอายุและเพศ (ที่มา : สำนักบริหารการทะเบียน กรมการปกครอง อ.เหนือคลอง จ.กระบี่)

๔. สภาพทางสังคม

องค์การบริหารส่วนตำบลเหนือคลอง เป็นชุมชนชนบทกึ่งเมือง ประชากรส่วนใหญ่นับถือศาสนาอิสลามและประกอบอาชีพเกษตรกรรม ทำสวนยางพารา สวนปาล์ม ฯลฯ นิยมตั้งบ้านเรือนอยู่กันเป็นกลุ่มก้อนส่วนใหญ่ตั้งบ้านเรือนอยู่ในที่ของตนเอง

๔.๑ การศึกษา

๑) ศูนย์พัฒนาเด็กเล็ก จำนวน ๑ แห่ง คือ

- ศูนย์พัฒนาเด็กเล็กองค์การบริหารส่วนตำบลเหนือคลอง

๒) โรงเรียนประถมศึกษา(สังกัดเขตพื้นที่การศึกษา) จำนวน ๔ แห่ง คือ

- โรงเรียนบ้านไร่ใหญ่ ที่ตั้งหมู่ที่ ๑
- โรงเรียนบ้านไสโป๊ะ ที่ตั้งหมู่ที่ ๓
- โรงเรียนบ้านท่านุ่น ที่ตั้งหมู่ที่ ๔
- โรงเรียนบ้านนาออก ที่ตั้งหมู่ที่ ๖

๓) โรงเรียนมัธยมศึกษา(สังกัดกรมสามัญ) จำนวน ๑ แห่ง คือ

- โรงเรียนเหนือคลองประชาบำรุง ที่ตั้งหมู่ที่ ๖

สังกัด	ท้องถิ่น	สพฐ.	กรมสามัญฯ	รวม
ระดับก่อนประถมศึกษา	ศูนย์พัฒนาเด็กเล็ก			
๑.จำนวนโรงเรียน	๑	-	-	๑
๒.จำนวนนักเรียน		-	-	
ระดับประถมศึกษา				
๑.จำนวนโรงเรียน	-	๔	-	๔
๒.จำนวนนักเรียน	-		-	
ระดับมัธยมศึกษา				
๑.จำนวนโรงเรียน	-	-	๑	๑
๒.จำนวนนักเรียน	-	-		

ตารางที่ ๕ แสดงจำนวนโรงเรียน นักเรียนครูอาจารย์ในพื้นที่ (ที่มา : โรงเรียนในพื้นที่)

๔.๒ สาธารณสุข

จากการสำรวจข้อมูลพื้นฐานพบว่า ประชาชนมีสุขภาพที่ดี มีการคัดกรองสุขภาพให้กับประชาชนกลุ่มเสี่ยง โรคที่มักเกิดแก่ประชากรในชุมชน ได้แก่ โรคความดันโลหิตสูง โรคเบาหวาน โรคหลอดเลือด โรคไข้เลือดออก และสำหรับในพื้นที่ตำบลเหนือคลอง พบผู้ที่ป่วยโรคติดเชื้อไวรัสโคโรนา ๒๐๑๙ จำนวนไม่มากแต่ส่งผลกระทบต่อองค์การบริหารส่วนตำบลเหนือคลอง ร่วมกับผู้นำหมู่บ้าน หน่วยงานต่างๆ ที่เกี่ยวข้อง ได้ร่วมมือร่วมใจกัน ปฏิบัติตามมาตรการเฝ้าระวัง ป้องกัน และควบคุมโรคอย่างเต็มที่

ตำบลเหนือคลองมีโรงพยาบาลประจำอำเภอ หน่วยงานด้านสาธารณสุข มีดังนี้

- ๑) โรงพยาบาลเหนือคลอง ตั้งอยู่ที่ หมู่ที่ ๑ บ้านไร่ใหญ่
- ๒) ศูนย์สาธารณสุขมูลฐานชุมชน จำนวน ๗ แห่ง (ทุกหมู่บ้าน)
- ๓) กองทุนระบบหลักประกันสุขภาพตำบลเหนือคลอง จำนวน ๑ แห่ง

๔.๓ อาชญากรรม

ตำบลเหนือคลอง ไม่มีเหตุอาชญากรรมเกิดขึ้น แต่มีเหตุการณ์อุบัติเหตุทางถนน ลักขโมยทรัพย์สินของประชาชนบ้าง ซึ่งทางองค์การบริหารส่วนตำบลก็ได้ดำเนินการป้องกันการเกิดเหตุดังกล่าว คือการติดตั้งกล้องวงจรปิดในจุดที่เป็นที่สาธารณะ ติดตั้งสัญญาณไฟกระพริบทางร่วมทางแยกรวมทั้งได้ตั้งจุดตรวจ จุดสกัด จุดบริการ ในช่วงเทศกาลที่มีวันหยุดหลายวันเพื่ออำนวยความสะดวกให้กับประชาชน จากการสำรวจข้อมูลพื้นฐานพบว่า ส่วนมากครัวเรือนมีการป้องกันอุบัติเหตุอย่างถูกวิธีมีความปลอดภัยในชีวิตและทรัพย์สิน

๔.๔ ยาเสพติด

ปัญหายาเสพติดปัจจุบันในพื้นที่ตำบลเหนือคลอง กลุ่มผู้เกี่ยวข้องส่วนใหญ่จะอยู่ในกลุ่มเยาวชนที่มีอายุ ๑๕ -๒๔ ปี กลุ่มเสี่ยงยาเสพติดจะอยู่ในช่วงเยาวชน ซึ่งมีจำนวนเพิ่มขึ้นตามลำดับ

๔.๕ การสังคมสงเคราะห์

องค์การบริหารส่วนตำบลเหนือคลอง ได้ดำเนินการด้านสังคมสงเคราะห์ ดังนี้

๑. ดำเนินการจ่ายเบี้ยยังชีพให้กับผู้สูงอายุ ผู้พิการ และผู้ป่วยเอดส์
๒. รับลงทะเบียนและประสานโครงการเงินอุดหนุนเพื่อการเลี้ยงดูเด็กแรกเกิด
๓. ประสานการทำบัตรผู้พิการ
๔. โครงการช่วยเหลือผู้ยากจน ยากไร้ รายได้น้อย และผู้ด้อยโอกาสไร้ที่พึ่ง
๕. โครงการปรับปรุงซ่อมแซมบ้านผู้ยากไร้ ผู้สูงอายุ

๕. ระบบบริการพื้นฐาน

๕.๑ การคมนาคมขนส่ง

การคมนาคมขนส่ง มีถนนลาดยางแอสฟัลท์ติก ถนนคอนกรีตเสริมเหล็กและถนนลูกรัง

หมู่ที่	ถนนลาดยางแอสฟัลท์ติก(สาย)	ถนนคอนกรีตเสริมเหล็ก(สาย)	ถนนลูกรัง(สาย)
๑	๔	๑๕	๖
๒	-	๘	๔
๓	๑	๑๒	๕
๔	๑	๑๒	๑
๕	๒	๙	๑
๖	๑	๒๔	-
๗	๑	๑๑	-
ถนนในความรับผิดชอบของหน่วยงาน	๑. ถนนเพชรเกษม ๒. ถนนสายเหนือคลอง-แหลมกรวด ๓. ถนนสายนาออก-คลองขนาน ๔. ถนนสายเหนือคลองพรุเดียว ๕. ถนนสายบ้านทะเลตีน ๖. ถนนสายม้งกัส	-	-

๕.๒ การไฟฟ้า

ไฟฟ้าในครัวเรือน มีไฟฟ้าเข้าถึงครอบคลุมทุกหมู่บ้าน จำนวน ๗ หมู่บ้าน

๕.๓ การประปา

ในพื้นที่ตำบลเหนือคลอง ใช้น้ำประปาจากระบบประปาส่วนภูมิภาคเป็นบางพื้นที่ โดยส่วนใหญ่ใช้น้ำประปาจากระบบประปาหมู่บ้าน มีการบริหารจัดการระบบประปาหมู่บ้าน จำนวน ๗ หมู่บ้าน ดังนี้

๑. ม.๑ บ้านไร่ใหญ่	จำนวน ๖	แห่ง
๒. ม.๒ บ้านเหนือคลอง	จำนวน ๒	แห่ง
๓. ม.๓ บ้านไสเมาะใต้	จำนวน ๔	แห่ง
๔. ม.๔ บ้านท่าปูน	จำนวน ๕	แห่ง
๕. ม.๕ บ้านไสเมาะเหนือ	จำนวน ๔	แห่ง
๖. ม.๖ บ้านนาออก	จำนวน ๗	แห่ง
๗. ม.๗ บ้านเขาแก้ว	จำนวน ๔	แห่ง

๕.๔ โทรศัพท์

ไม่มีตู้โทรศัพท์สาธารณะในทุกหมู่บ้าน ประชาชนส่วนใหญ่มีโทรศัพท์เคลื่อนที่ทุกครัวเรือน

๕.๕ ระบบโลจิสติกส์ (Logistics) หรือการขนส่ง

ในพื้นที่ตำบลเหนือคลองไม่มีบริษัทขนส่ง สำหรับการส่งของพัสดุจะไปส่งที่ไปรษณีย์ประจำอำเภอซึ่งให้บริการวันจันทร์-วันศุกร์ (ในเวลาราชการ) วันเสาร์ (ครึ่งวัน) และบริษัทขนส่งเอกชน ซึ่งมีอยู่ในพื้นที่ใกล้เคียงให้บริการทุกวัน

๖. สภาพเศรษฐกิจ

๖.๑ การเกษตร

พื้นที่องค์การบริหารส่วนตำบลเหนือคลอง ประชากรส่วนใหญ่ประกอบอาชีพเกษตรกรรม โดยมีกิจกรรมการเกษตรที่สำคัญ ได้แก่ ทำสวนยางพารา สวนปาล์ม น้ำมัน รองลงมา คือ รับจ้าง นอกจากนี้ยังมีกิจกรรมอื่นๆ ตามลำดับ

๖.๒ การประมง

ตำบลเหนือคลองมีพื้นที่บางส่วนติดป่าชายเลน ในพื้นที่ ๓ หมู่บ้าน ได้แก่ หมู่๑,๓,๗ ประชากรบางส่วนมีการทำประมงพื้นบ้านเพื่อสร้างรายได้ครัวเรือน

๖.๓ การปศุสัตว์

การปศุสัตว์ในเขตองค์การบริหารส่วนตำบลเหนือคลอง เป็นการประกอบกิจการในลักษณะเลี้ยงในครัวเรือนดังนี้ โค แพะ ไก่พื้นเมือง ฯลฯ

๖.๔ การบริการ

หน่วยธุรกิจในเขตองค์การบริหารส่วนตำบล

- ปั้มน้ำมัน จำนวน ๑ แห่ง
- โรงฆ่าสัตว์ จำนวน ๑ แห่ง

๖.๕ การท่องเที่ยว

ในเขตองค์การบริหารส่วนตำบลมีแหล่งท่องเที่ยว คือ ทิวทัศน์ป่าชายเลนและถ้ำบ้านเขาแก้ว

๖.๖ อุตสาหกรรม

ในเขตพื้นที่ขององค์การบริหารส่วนตำบล ไม่มีโรงงานอุตสาหกรรม

๖.๗ การพาณิชย์และกลุ่มอาชีพ

- กลุ่มอาชีพภายในเขตตำบลเหนือคลอง มี ๓ กลุ่ม คือ กลุ่มมะม่วงหิมพานต์,กลุ่มเลี้ยงแพะ,กลุ่มปักผ้า
- กองทุน ๗ กลุ่ม

๖.๘ แรงงาน

ประชากรและกำลังแรงงาน มีผู้อยู่ในวัยแรงงาน (อายุ ๑๕ ปีขึ้นไป) สถานภาพการทำงานของผู้มีงานทำส่วนใหญ่ทำเกษตรกรรม ทำงานส่วนตัวและรับจ้าง

๗. ศาสนา ประเพณี วัฒนธรรม

๗.๑ การนับถือศาสนา

ประชากรส่วนใหญ่นับถือศาสนาอิสลามประมาณ ร้อยละ ๘๐ และเป็นผู้นับถือศาสนาพุทธประมาณ ร้อยละ ๒๐ มีมัสยิด จำนวน ๔ แห่ง และวัดในสังกัดสำนักงานพระพุทธศาสนา จำนวน ๒ แห่ง ดังนี้

๑. มัสยิดบ้านไร่ใหญ่	ที่ตั้ง	หมู่ที่ ๑
๒. มัสยิดบ้านไสโป๊ะ	ที่ตั้ง	หมู่ที่ ๓
๓. มัสยิดบ้านนาออก	ที่ตั้ง	หมู่ที่ ๖
๔. มัสยิดบ้านพรุเพ็ง	ที่ตั้ง	หมู่ที่ ๖
๕. มัสยิดบ้านเขาแก้ว	ที่ตั้ง	หมู่ที่ ๗
๖. วัดพาศิขรตนาอนุกุล	ที่ตั้ง	หมู่ที่ ๒
๗. วัดท่านุ่น	ที่ตั้ง	หมู่ที่ ๔

๗.๒ ประเพณีและงานประจำปี

งานเมาลิดอำเภอนือคลอง ถือเป็นงานสำคัญประจำชาวมุสลิมในพื้นที่อำเภอนือคลอง ได้รับการสนับสนุนจากอปท.ภายในอำเภอนือคลอง

๗.๓ ภูมิปัญญาท้องถิ่น ภาษาถิ่น

ภาษาท้องถิ่นใต้ ซึ่งเป็นภาษาดั้งเดิม

๗.๔ OTOP สินค้าพื้นเมืองและของที่ระลึก

ประชาชนในเขตองค์การบริหารส่วนตำบลเหนือคลอง ได้แปรรูปผลผลิตทางการเกษตรเป็นของฝากที่สำคัญและขึ้นชื่อ อาทิ มะแห้งเม็ดมะม่วงหิมพานต์ เป็นต้น

๘. ทรัพยากรธรรมชาติ

๘.๑ น้ำ

ประกอบด้วย แม่น้ำ ลำคลองและธารน้ำเล็กๆ มีระบบระบายน้ำตามธรรมชาติ คือ ลักษณะของลำน้ำจะไหลลงสู่ลำน้ำใหญ่ออกทะเล ลำน้ำที่สำคัญในพื้นที่ ได้แก่ คลองโสปะ, คลองปกาสัย, คลองเณรจิว, สระเก็บน้ำห้วยลึก ปัญหาในการบริหารจัดการทรัพยากรน้ำในภาพรวม คือ ขาดแคลนน้ำในช่วงฤดูแล้ง

๘.๒ ป่าไม้

ป่าชายเลนบ้านเขาแก้วและป่าชายเลนบ้านโสปะเป็นป่าโกงกาง

๘.๓ ภูเขา

เขาขนาดเล็กในพื้นที่ตำบลเหนือคลองเรียกว่า เขาแก้ว

๘.๔ ทรัพยากรธรรมชาติที่สำคัญขององค์กรปกครองส่วนท้องถิ่น

ในพื้นที่ขององค์การบริหารส่วนตำบลเหนือคลองส่วนมากเป็นพื้นที่สำหรับเพาะปลูกเป็นที่ สวน ที่อยู่อาศัย ร้านค้า สถานประกอบการ ตามลำดับ แต่ก็ยังมีพื้นที่ที่เป็นพื้นที่สาธารณะที่สามารถใช้ประโยชน์ร่วมกัน ทรัพยากรธรรมชาติที่สำคัญ ก็ได้แก่ พื้นที่ที่มีดินที่สามารถเพาะปลูกได้ ต้นไม้ น้ำที่ได้จากน้ำฝนตามธรรมชาติที่ไหลลงสู่ลำห้วย สระน้ำสาธารณะ อากาศที่ไม่มีมลพิษ ปัญหาคือ เนื่องจากว่าพื้นที่บางส่วนเป็นดินเค็ม น้ำใต้ดินก็เค็ม หรือไม่ก็เป็นน้ำกร่อย ไม่สามารถที่จะนำน้ำจากใต้ดินมาใช้ในการอุปโภค-บริโภคได้ ต้องอาศัยน้ำฝนบางครั้งอาศัยน้ำดิบจากแหล่งอื่น น้ำในการเกษตรก็ต้องรอฤดูฝน ยังพอมีแหล่งน้ำใช้ในการเกษตร

ส่วนที่ ๒

ยุทธศาสตร์การพัฒนาระดับมหภาค

๑. ความสัมพันธ์ระหว่างแผนพัฒนาระดับมหภาค

๑.๑ แผนยุทธศาสตร์ชาติ ๒๐ ปี (พ.ศ. ๒๕๖๑ - ๒๕๘๐)

โดยที่รัฐธรรมนูญแห่งราชอาณาจักรไทย มาตรา ๖๕ กำหนดให้รัฐพึงจัดให้มียุทธศาสตร์ชาติเป็นเป้าหมายการพัฒนาประเทศอย่างยั่งยืน ตามหลักธรรมาภิบาลเพื่อใช้เป็นกรอบในการจัดทำแผนต่างๆให้สอดคล้องและบูรณาการกันเพื่อให้เกิดเป็นพลังผลักดันร่วมกันไปสู่เป้าหมายดังกล่าว โดยให้เป็นไปตามที่กำหนดในกฎหมายว่าด้วยการจัดทำยุทธศาสตร์ชาติ และต่อมาได้มีการตราพระราชบัญญัติการจัดทำยุทธศาสตร์ชาติ พ.ศ. ๒๕๖๐ มีผลบังคับใช้เมื่อวันที่ ๑ สิงหาคม ๒๕๖๐ โดยกำหนดให้มีการแต่งตั้งคณะกรรมการยุทธศาสตร์ชาติ เพื่อรับผิดชอบในการจัดทำร่างยุทธศาสตร์ชาติ กำหนดวิธีการการมีส่วนร่วมของประชาชนในการจัดทำร่างยุทธศาสตร์ชาติ ในการติดตาม การตรวจสอบ และการประเมินผล รวมทั้งกำหนดมาตรการส่งเสริมและสนับสนุนให้ประชาชนทุกภาคส่วนดำเนินการให้สอดคล้องกับยุทธศาสตร์ชาติ

เพื่อให้เป็นไปตามที่กำหนดในพระราชบัญญัติการจัดทำ ยุทธศาสตร์ชาติ พ.ศ. ๒๕๖๐ คณะกรรมการยุทธศาสตร์ชาติได้แต่งตั้งคณะกรรมการจัดทำยุทธศาสตร์ชาติด้านต่างๆ รวม ๖ คณะอันประกอบด้วย คณะกรรมการจัดทำยุทธศาสตร์ชาติด้านความมั่นคง คณะกรรมการจัดทำยุทธศาสตร์ชาติด้านการสร้างความสามารถในการแข่งขัน คณะกรรมการจัดทำยุทธศาสตร์ชาติด้านการพัฒนาและเสริมสร้างศักยภาพทรัพยากรมนุษย์ คณะกรรมการจัดทำยุทธศาสตร์ชาติด้านการสร้างโอกาสและความเสมอภาคทางสังคม คณะกรรมการจัดทำยุทธศาสตร์ชาติด้านการสร้างการเติบโตบนคุณภาพชีวิตที่เป็นมิตรต่อสิ่งแวดล้อม และคณะกรรมการจัดทำยุทธศาสตร์ชาติด้านการปรับสมดุลและพัฒนาระบบการบริหารจัดการภาครัฐ เพื่อรับผิดชอบในการดำเนินการจัดทำร่างยุทธศาสตร์ชาติให้เป็นไปตามหลักเกณฑ์ วิธีการ และเงื่อนไขที่กำหนด ตลอดจนได้จัดให้มีการรับฟังความคิดเห็นของประชาชนและหน่วยงานของรัฐที่เกี่ยวข้องอย่างกว้างขวางเพื่อประกอบการพิจารณาจัดทำร่างยุทธศาสตร์ชาติตามที่กฎหมายกำหนดแล้ว

ยุทธศาสตร์ชาติ ๒๐ ปี (พ.ศ. ๒๕๖๑-๒๕๘๐) เป็นยุทธศาสตร์ชาติฉบับแรกของประเทศไทยตามรัฐธรรมนูญแห่งราชอาณาจักรไทย ซึ่งจะต้องนำไปสู่การปฏิบัติเพื่อให้ประเทศไทยบรรลุวิสัยทัศน์ “ประเทศไทยมีความมั่นคง มั่งคั่ง ยั่งยืน เป็นประเทศพัฒนาแล้ว ด้วยการพัฒนาตามหลักปรัชญาของเศรษฐกิจพอเพียง” ภายในช่วงเวลาดังกล่าว เพื่อความสุขของคนไทยทุกคน

สถานการณ์แนวโน้มวิสัยทัศน์และเป้าหมายในการพัฒนาประเทศ

๑. บทนำ

การพัฒนาประเทศไทยนับตั้งแต่แผนพัฒนาเศรษฐกิจและสังคมแห่งชาติฉบับที่ ๑ เป็นต้นมาได้ส่งผลให้ประเทศมีการพัฒนาในทุกมิติทั้งในด้านเศรษฐกิจที่ประเทศไทยได้รับการยกระดับเป็นประเทศในกลุ่มบนของกลุ่มประเทศระดับรายได้ปานกลางในด้านสังคมที่มีการพัฒนาคุณภาพชีวิตของประชาชนส่งผลให้ประเทศไทยหลุดพ้นจากการเป็นประเทศยากจนและในด้านสิ่งแวดล้อมที่ประเทศไทยมีข้อได้เปรียบในความหลากหลายเชิงนิเวศอย่างไรก็ตามประเทศไทยยังมีความท้าทายต่อการพัฒนาที่สำคัญอาทิอัตราการขยายตัวทางเศรษฐกิจในปี ๒๕๖๐ ที่ร้อยละ ๓.๙ ถือว่าอยู่ในระดับต่ำกว่าศักยภาพเมื่อเทียบกับร้อยละ ๖.๐ ต่อปี

ในช่วงเวลาเกือบ๖ทศวรรษที่ผ่านมาโดยมีสาเหตุหลักจากการชะลอตัวของการลงทุนภายในประเทศและสถานการณ์เศรษฐกิจโลกที่ยังไม่ฟื้นตัวได้เต็มที่โครงสร้างเศรษฐกิจไทยที่ยังไม่สามารถขับเคลื่อนด้วยนวัตกรรมได้อย่างเต็มประสิทธิภาพภาคบริการและภาคเกษตรมีผลิตภาพการผลิตในระดับต่ำขาดการนำเทคโนโลยีเข้ามาเพิ่มประสิทธิภาพในการผลิตประกอบกับแรงงานไทยยังมีปัญหาเรื่องคุณภาพและสมรรถนะที่ไม่สอดคล้องกับความต้องการในการขับเคลื่อนการพัฒนาของประเทศ

นอกจากนั้นศักยภาพและคุณภาพของประชากรไทยทุกช่วงวัยยังคงเป็นปัจจัยท้าทายสำคัญต่อการพัฒนาประเทศแม้ว่าการเข้าถึงระบบบริการสาธารณสุขการศึกษาบริการสาธารณสุขโครงสร้างพื้นฐานต่างๆและการคุ้มครองทางสังคมอื่นๆของคนไทยมีความครอบคลุมเพิ่มมากขึ้นแต่ยังคงมีปัญหาระยะยาวเรื่องคุณภาพการให้บริการที่มีมาตรฐานแตกต่างกันระหว่างพื้นที่ซึ่งเป็นหนึ่งในสาเหตุหลักที่ทำให้ประเทศไทยยังคงมีปัญหาค่าความเหลื่อมล้ำในหลายมิติขณะที่ปัญหาด้านความยากจนยังคงเป็นประเด็นท้าทายในการยกระดับการพัฒนาประเทศให้ประชาชนมีรายได้สูงขึ้นและแก้ปัญหาความเหลื่อมล้ำอย่างยั่งยืนขณะเดียวกันการวางกลยุทธ์ระยะยาวในการฟื้นฟูการใช้และการรักษาทรัพยากรอย่างบูรณาการเพื่อการพัฒนาประเทศที่ผ่านมายังขาดความชัดเจนส่งผลให้ทรัพยากรธรรมชาติและสิ่งแวดล้อมของประเทศยังมีปัญหาการใช้อย่างสิ้นเปลืองและเสื่อมโทรมลงอย่างรวดเร็ว ทั้งนี้ปัญหาดังกล่าวข้างต้นมีสาเหตุส่วนหนึ่งมาจากประสิทธิภาพการบริหารจัดการภาครัฐการพัฒนาประเทศขาดความต่อเนื่องและความยืดหยุ่นในการตอบสนองต่อความต้องการและปัญหาของประชาชนขณะที่ความมั่นคงภายในประเทศยังมีหลายประเด็นที่ต้องเสริมสร้างให้เกิดความเข้มแข็งลดความขัดแย้งทางความคิดและอุดมการณ์ที่มีรากฐานมาจากความเหลื่อมล้ำความไม่เสมอภาคการขาดความเชื่อมั่นในกระบวนการยุติธรรมและปัญหาการขาดเสถียรภาพทางการเมืองตลอดจนส่งเสริมคนในชาติให้ยึดมั่นสถาบันหลักเป็นศูนย์รวมจิตใจให้เกิดความรักและความสามัคคี

ในขณะเดียวกันการเปลี่ยนแปลงโครงสร้างประชากรที่มีสัดส่วนประชากรวัยแรงงานและวัยเด็กที่ลดลงและประชากรสูงอายุที่เพิ่มขึ้นอย่างต่อเนื่องจะเป็นปัจจัยเสี่ยงสำคัญที่จะทำให้การพัฒนาประเทศในมิติต่างๆมีความท้าทายมากขึ้นทั้งในส่วนของเสถียรภาพทางการเงินการคลังของประเทศในการจัดสวัสดิการเพื่อดูแลผู้สูงอายุที่เพิ่มสูงขึ้น การลงทุนและการออม การเจริญเติบโตทางเศรษฐกิจของประเทศ ความมั่นคงทางสังคม การบริหารจัดการทรัพยากรธรรมชาติอย่างยั่งยืนซึ่งจะเป็นประเด็นท้าทายต่อการขับเคลื่อนประเทศไปสู่การเป็นประเทศพัฒนาแล้ว

๒. ปัจจัยและแนวโน้มที่คาดว่าจะส่งผลต่อการพัฒนาประเทศ

แม้ว่าประเทศไทยจะมีตำแหน่งที่ตั้งที่สามารถเป็นศูนย์กลางในการเชื่อมโยงในภูมิภาคและเป็นประตูสู่เอเชียแต่การที่มีอาณาเขตติดกับประเทศเพื่อนบ้านหลายประเทศทำให้ปัญหาด้านเขตแดนกับประเทศเพื่อนบ้านยังคงเป็นความท้าทายด้านความมั่นคงในอนาคตนอกจากนี้ประเทศไทยยังคงต้องให้ความสำคัญกับปัญหาด้านความมั่นคงอื่นๆที่มีความซับซ้อนละเอียดอ่อนและมีความเชื่อมโยงกันหลายมิติที่อาจเป็นประเด็นท้าทายต่อการสร้างบรรยากาศความไว้วางใจระหว่างรัฐกับประชาชนและระหว่างประชาชนกับประชาชนซึ่งรวมถึงการสร้างสามัคคีของคนในชาติที่จะนำไปสู่การแก้ปัญหาความขัดแย้งระหว่างกลุ่มประชากรไทยที่มีแนวคิดและความเชื่อที่แตกต่างกันอย่างยั่งยืนนอกจากนี้การขยายอิทธิพลและการเพิ่มบทบาทของมหาอำนาจที่อาจก่อให้เกิดการเปลี่ยนแปลงไปสู่ระบบหลายขั้วอำนาจหรือเกิดการย้ายขั้วอำนาจทางเศรษฐกิจซึ่งอาจส่งผลกระทบต่อเสถียรภาพทางเศรษฐกิจของประเทศในอนาคตขณะที่องค์กรที่ไม่ใช่รัฐอาทิงค์การระหว่างประเทศและบริษัทข้ามชาติจะมีบทบาทมากขึ้นในการกำหนดกฎระเบียบทิศทางความสัมพันธ์และมาตรฐานสากลต่างๆทั้งในด้านความมั่นคงและเศรษฐกิจรวมทั้งการรวมกลุ่ม

เศรษฐกิจและการเปิดเสรีในภูมิภาคที่นำไปสู่ความเชื่อมโยงในทุกระบบอาจก่อให้เกิดความเสี่ยงด้านอาชญากรรมข้ามชาติและเศรษฐกิจนอกระบบรวมทั้งปัญหาเสพติดการค้ามนุษย์และการลักลอบเข้าเมืองในทางกลับกันความเปลี่ยนแปลงจากโลกาภิวัตน์และความก้าวหน้าทางวิทยาศาสตร์และเทคโนโลยีที่ได้รับการพัฒนาอย่างก้าวกระโดดจะก่อให้เกิดนวัตกรรมอย่างพลิกผันอาทิเทคโนโลยีปัญญาประดิษฐ์อินเทอร์เน็ตในทุกสิ่ง การวิเคราะห์ข้อมูลขนาดใหญ่หุ่นยนต์และโดรนเทคโนโลยีพันธุกรรมสมัยใหม่และเทคโนโลยีทางการเงินซึ่งตัวอย่างแนวโน้มการพัฒนาเทคโนโลยีอย่างก้าวกระโดดเหล่านี้คาดว่าจะเป็ปัจจัยสนับสนุนหลักที่ช่วยทำให้เศรษฐกิจโลกและเศรษฐกิจไทยมีแนวโน้มที่จะกลับมาขยายตัวได้เข้มแข็งขึ้นแนวโน้มสำคัญที่จำเป็นต้องมีการติดตามอย่างใกล้ชิดอาทิการรวมกลุ่มทางการค้าและการลงทุนที่จะมีความหลากหลายเพิ่มมากขึ้นการแข่งขันที่คาดว่าจะรุนแรงขึ้นในการเพิ่มผลิตภาพและสร้างความหลากหลายของสินค้าและบริการที่ตอบโจทย์รูปแบบชีวิตใหม่ๆ

นอกจากนี้ประเทศไทยคาดว่าจะเข้าสู่การเป็นสังคมสูงวัยระดับสุดยอดในปี๒๕๗๔จะก่อให้เกิดโอกาสใหม่ๆในการตอบสนองความต้องการของกลุ่มผู้บริโภคนสูงอายุที่จะมีสัดส่วนเพิ่มขึ้นอย่างต่อเนื่องรวมทั้งการคาดการณ์ว่าครอบครัวไทยจะมีขนาดเล็กลงและมีรูปแบบที่หลากหลายมากขึ้นประชากรในประเทศไทยจะมีช่วงอายุที่แตกต่างกันและจะมีกลุ่มคนช่วงอายุใหม่ๆเพิ่มขึ้นซึ่งจะส่งผลกระทบต่อทัศนคติและพฤติกรรมที่แตกต่างกันดังนั้นการเตรียมความพร้อมของประชากรให้มีคุณภาพและการนำเทคโนโลยีที่เหมาะสมมาใช้ในการผลิตและการบริการของประเทศจะเป็นความท้าทายสำคัญในระยะต่อไป

ในขณะเดียวกันโครงสร้างประชากรที่เข้าสู่สังคมสูงวัยอาจทำให้เกิดความต้องการแรงงานต่างชาติเพิ่มมากขึ้นเพื่อทดแทนจำนวนแรงงานไทยที่ลดลงซึ่งปัจจัยด้านการเปิดเสรีในภูมิภาคและความก้าวหน้าของการพัฒนาระบบคมนาคมขนส่งในภูมิภาคจะทำให้การเคลื่อนย้ายแรงงานและการย้ายถิ่นมีความสะดวกมากขึ้นและเป็นปัจจัยสำคัญที่จะทำให้เกิดการเคลื่อนย้ายประชากรเข้าออกประเทศเพิ่มมากขึ้นโดยเฉพาะในกลุ่มประชากรที่มีศักยภาพซึ่งมีแนวโน้มในการเคลื่อนย้ายไปเรียนหรือทำงานในทั่วทุกมุมโลกสูงขึ้นทั้งนี้การย้ายถิ่นส่วนใหญ่มีวัตถุประสงค์เพื่อแสวงหาโอกาสทางเศรษฐกิจที่ดีขึ้นจึงอาจจะเป็นไปได้ที่ประเทศไทยจะยังคงเป็นประเทศผู้รับของประชากรจากประเทศเพื่อนบ้านขณะที่ประชากรไทยโดยเฉพาะแรงงานทักษะอาจมีแรงจูงใจในการย้ายถิ่นไปยังประเทศที่มีระดับการพัฒนาที่ดีกว่าอาจทำให้การแย่งชิงแรงงานมีความรุนแรงมากขึ้นซึ่งจะยิ่งทำให้เกิดความเสี่ยงต่อการเจริญเติบโตทางเศรษฐกิจและการเปลี่ยนแปลงของบริบทสังคมไทย

นอกจากนี้ผลกระทบจากการเปลี่ยนแปลงสภาพภูมิอากาศคาดว่าจะมีความรุนแรงมากขึ้นทั้งในเชิงความผันผวนความถี่และขอบเขตที่กว้างขวางมากขึ้นซึ่งจะสร้างความเสียหายต่อชีวิตและทรัพย์สินระบบโครงสร้างพื้นฐานที่จำเป็นตลอดจนระบบผลิตทางการเกษตรที่สัมพันธ์ต่อเนื่อกับความมั่นคงด้านอาหารและน้ำ ขณะที่ระบบนิเวศต่างๆมีแนวโน้มเสื่อมโทรมลงและมีความเป็นไปได้ค่อนข้างสูงในการสูญเสียความสามารถในการรองรับความต้องการของมนุษย์ได้อย่างมีประสิทธิภาพอย่างไรก็ดีระดับความรุนแรงของผลกระทบอันเกิดจากการเปลี่ยนแปลงภูมิอากาศโลกและความเสื่อมโทรมของระบบนิเวศต่างๆดังกล่าวที่แต่ละประเทศจะต้องเผชิญจะมีความแตกต่างกันทำให้การเป็นสังคมสีเขียวการรักษาและบริหารจัดการทรัพยากรธรรมชาติและสิ่งแวดล้อมอย่างบูรณาการจะได้รับความสำคัญและความสนใจจากนานาประเทศรวมทั้งประเทศไทยเพิ่มมากขึ้นพลังงานทดแทนและพลังงานทางเลือกรวมถึงการสร้างสมดุลความมั่นคงด้านพลังงานและอาหารมีแนวโน้มที่จะมีความสำคัญเพิ่มมากขึ้นกฎระเบียบและข้อตกลงด้านสิ่งแวดล้อมจะมีความเข้มข้นและเข้มงวดขึ้นโดยกรอบการพัฒนาตามข้อตกลงระหว่างประเทศต่างๆที่สำคัญเช่นเป้าหมายการพัฒนาที่ยั่งยืนและบันทึกความตกลงปารีสจะได้รับการนำไปปฏิบัติอย่างจริงจังมากยิ่งขึ้น

แนวโน้มเหล่านี้จะก่อให้เกิดความท้าทายต่อการพัฒนาประเทศในหลายมิติทั้งในส่วนของการจ้างงานและอาชีพ สาขการผลิตและบริการใหม่ๆ ความมั่นคงของประเทศอันเกิดจากภัยคุกคามและความเสี่ยงด้านอื่นๆ ที่ซับซ้อน ขึ้น อาชญากรรมไซเบอร์ รูปแบบการก่อสงครามที่ใช้เทคโนโลยีเป็นเครื่องมือการเคลื่อนย้ายอย่างเสรีและรวดเร็ว ของผู้คนเงินทุนข้อมูลข่าวสารองค์ความรู้เทคโนโลยีและสินค้าและบริการการปรับตัวต่อการเปลี่ยนแปลงสภาพ ภูมิอากาศที่รวดเร็วและคาดการณ์ได้ยากการเกิดขึ้นของโรคระบาดและโรคอุบัติใหม่ที่จะส่งผลให้การเฝ้าระวัง ด้านการสาธารณสุขในประเทศมีความสำคัญมากขึ้นอาจนำไปสู่ปัญหาความเหลื่อมล้ำที่ทวีความรุนแรงมากขึ้นได้ หากไม่มีมาตรการที่มีประสิทธิภาพในการป้องกันและรองรับผลกระทบต่างๆ ที่คาดว่าจะเกิดขึ้นซึ่งรวมถึงการ เตรียมความพร้อมเพื่อรองรับการเปลี่ยนแปลงทางเทคโนโลยีและนวัตกรรมแบบพลิกผันที่จะเกิดขึ้นอย่างรวดเร็ว โดยเฉพาะอย่างยิ่งหากการเข้าถึงเทคโนโลยีโครงสร้างพื้นฐานและองค์ความรู้สมัยใหม่มีระดับความแตกต่างกัน ระหว่างกลุ่มประชากรต่างๆ โดยการเปลี่ยนแปลงทางเทคโนโลยีและนวัตกรรมดังกล่าวจะส่งผลต่อทั้งการจ้างงาน และอาชีพที่จะมีรูปแบบและลักษณะงานที่เปลี่ยนไปมีความต้องการแรงงานที่มีสมรรถนะสูงเพิ่มมากขึ้นหลาย อาชีพอาจหายไปจากตลาดงานในปัจจุบันและบางอาชีพจะถูกทดแทนด้วยระบบอัตโนมัติโดยเฉพาะอาชีพที่ ต้องการทักษะระดับต่ำก่อให้เกิดความเสี่ยงต่อความมั่นคงและคุณภาพชีวิตของประชาชนที่ปรับตัวไม่ทันหรือ ขาดความรู้และทักษะที่ทันกับยุคสมัยที่เปลี่ยนแปลงไปกระแสโลกาภิวัตน์ที่จะทำให้เกิดการพัฒนาขยายความ เป็นเมืองวิถีชีวิตที่เปลี่ยนไปอย่างรวดเร็วรวมทั้งการเปลี่ยนแปลงทางสภาพภูมิอากาศที่อาจจะมีผลกระทบ มากยิ่งขึ้นซึ่งปัจจัยทั้งหมดดังกล่าวจะส่งผลให้ปัญหาความยากจนและความเหลื่อมล้ำของประเทศมีความ ซับซ้อนมากยิ่งขึ้น

จากปัจจัยและแนวโน้มที่คาดว่าจะส่งผลต่อการขับเคลื่อนการพัฒนาประเทศในมิติต่างๆ ข้างต้นเห็นได้ ว่าบริบทและสภาพแวดล้อมทั้งภายในและภายนอกประเทศมีแนวโน้มที่จะเปลี่ยนแปลงอย่างรวดเร็วมีพลวัตสูง และมีความซับซ้อนหลากหลายมิติซึ่งจะส่งผลต่ออนาคตการพัฒนาประเทศอย่างมากดังนั้นการพัฒนาประเทศจึง จำเป็นต้องมียุทธศาสตร์การพัฒนาที่ครอบคลุมทุกมิติและทุกด้าน การพัฒนาที่เกี่ยวข้องมีความร่วมมือในลักษณะ ประชากรรัฐจากภาคส่วนต่างๆ ในรูปแบบของหุ้นส่วนการพัฒนาที่เป็นการดำเนินงานอย่างบูรณาการเนื่องจากทุก มิติการพัฒนาที่มีความเกี่ยวข้องซึ่งกันและกันโดยประเทศไทยจำเป็นต้องมีทรัพยากรมนุษย์ที่มีคุณภาพมีความรู้ สมรรถนะและทักษะที่สอดคล้องกับการเปลี่ยนแปลงต่างๆ สามารถรู้เท่าทันและปรับตัวให้สามารถดำเนินชีวิตได้ อย่างมีความสุขมีอาชีพที่มั่นคงสร้างรายได้ท่ามกลางความเปลี่ยนแปลงกฎเกณฑ์และกติกาใหม่ๆ และมาตรฐานที่ สูงขึ้น โดยเฉพาะในโลกที่มีการเปลี่ยนแปลงอย่างรวดเร็วซึ่งจำเป็นต้องมีการพัฒนาระบบและปัจจัยส่งเสริมต่างๆ ที่เกี่ยวข้องไปพร้อมกันทั้งในส่วนของระบบการเรียนการสอนและการพัฒนาทักษะฝีมือที่สอดคล้องกันกับการ พัฒนาของคนในแต่ละช่วงวัยระบบบริการสาธารณสุขโครงสร้างพื้นฐานรวมทั้งการให้ความสำคัญกับการส่งเสริม เทคโนโลยีและนวัตกรรมเพื่อให้ประเทศไทยสามารถยกระดับเป็นเจ้าของเทคโนโลยีและนวัตกรรมก้าวหน้าทันโลก จากการต่อยอดการพัฒนาบนพื้นฐานนโยบายไทยแลนด์ ๔.๐ ส่งผลให้เกิดการสร้างห่วงโซ่มูลค่าทางเศรษฐกิจใน ทั้งภาคอุตสาหกรรมภาคเกษตรและภาคบริการกระจายผลประโยชน์จากการพัฒนาลดปัญหาความเหลื่อมล้ำ และนำไปสู่การเสริมสร้างคุณภาพชีวิตของประชาชนทุกภาคส่วน

นอกจากนี้ประเทศไทยต้องให้ความสำคัญกับการสร้างสมดุลความมั่นคงด้านพลังงานและอาหารการรักษาไว้ซึ่ง ความหลากหลายเชิงนิเวศการส่งเสริมการดำเนินชีวิตและธุรกิจและการพัฒนาและขยายความเป็นเมืองที่เติบโต อย่างต่อเนื่องที่เป็นมิตรต่อสิ่งแวดล้อมพร้อมกับการมีข้อกำหนดของรูปแบบและกฎเกณฑ์ที่เกี่ยวข้องกับ ลักษณะการใช้พื้นที่ที่ชัดเจนขณะที่การพัฒนาโครงสร้างพื้นฐานและระบบโลจิสติกส์กฎหมายระบบภาษีต้องมีกล ยุทธ์การพัฒนาที่สามารถอำนวยความสะดวกและส่งเสริมให้ประเทศมีศักยภาพ

การแข่งขันที่สูงขึ้นและสามารถใช้จุดแข็งในเรื่องตำแหน่งที่ตั้งทางภูมิศาสตร์ของประเทศให้เกิดประโยชน์ต่อการพัฒนาประเทศมากขึ้นรวมทั้งให้ความสำคัญของการรวมกลุ่มความร่วมมือกับนานาประเทศในระดับภูมิภาคและระดับโลกเพื่อกระชับและสร้างสัมพันธ์ไมตรีเสริมสร้างความสัมพันธ์ทางการทูตซึ่งจะก่อให้เกิดการสร้างพลังทางเศรษฐกิจและรักษาความมั่นคงของประเทศโดยจำเป็นต้องสร้างความพร้อมในการที่จะยกระดับมาตรฐานและมีการปฏิบัติให้เป็นไปตามระเบียบกติกาสากลในด้านต่างๆขณะเดียวกันประเทศไทยจำเป็นต้องเร่งให้มีการปฏิรูประบบราชการและการเมืองเพื่อให้เกิดการบริหารราชการที่ดีและมีเสถียรภาพทางการเมืองมีการส่งเสริมคนในชาติให้ยึดมั่นสถาบันหลักเป็นศูนย์รวมจิตใจเพื่อให้เกิดความรักความสามัคคีและลดความขัดแย้งภายในประเทศ โดยที่นโยบายการพัฒนาต่างๆจำเป็นต้องคำนึงถึงความสอดคล้องกับโครงสร้างและลักษณะพฤติกรรมของประชากรที่อาจจะมีความแตกต่างจากปัจจุบันมากขึ้น

ดังนั้นภายใต้เงื่อนไขโครงสร้างประชากรโครงสร้างเศรษฐกิจสภาพสังคมสภาพภูมิอากาศสิ่งแวดล้อมและปัจจัยการพัฒนาต่างๆที่เกี่ยวข้องส่งผลให้ประเทศไทยจำเป็นต้องมีการวางแผนการพัฒนาที่รอบคอบและครอบคลุมอย่างไรก็ตามหลายประเด็นพัฒนาเป็นเรื่องที่ต้องใช้ระยะเวลาในการดำเนินงานเพื่อให้เกิดการปรับตัวซึ่งจะต้องหยั่งรากลึกกลงไปถึงการเปลี่ยนแปลงในเชิงโครงสร้างการขับเคลื่อนการพัฒนาให้ประเทศเจริญก้าวหน้าไปในอนาคตจึงจำเป็นต้องกำหนดวิสัยทัศน์ในระยะยาวที่ต้องบรรลุพร้อมทั้งแนวยุทธศาสตร์หลักในด้านต่างๆเพื่อเป็นกรอบในการขับเคลื่อนการพัฒนาอย่างบูรณาการบนพื้นฐานประชารัฐเพื่อยกระดับจุดแข็งและจุดเด่นของประเทศและปรับปรุงแก้ไขจุดอ่อนและจุดด้อยต่างๆอย่างเป็นระบบโดยยุทธศาสตร์ชาติจะเป็นเป้าหมายใหญ่ในการขับเคลื่อนประเทศและถ่ายทอดไปสู่แผนในระดับอื่นๆเพื่อนำไปสู่การปฏิบัติทั้งในระดับยุทธศาสตร์ภารกิจและพื้นที่ซึ่งรวมถึงพื้นที่พิเศษต่างๆอาทิเขตเศรษฐกิจพิเศษชายแดนเขตพัฒนาพิเศษภาคตะวันออกเพื่อให้เกิดการพัฒนาประเทศสามารถดำเนินการได้อย่างมั่นคง มั่งคั่ง และยั่งยืน

๓. วิสัยทัศน์ประเทศไทย

“ประเทศไทยมีความมั่นคง มั่งคั่ง ยั่งยืน เป็นประเทศพัฒนาแล้ว ด้วยการพัฒนาตามหลัก

ปรัชญาของเศรษฐกิจพอเพียง” หรือเป็นคติพจน์ประจำชาติว่า “มั่นคง มั่งคั่ง ยั่งยืน” เพื่อสนองต่อต่อผลประโยชน์แห่งชาติอันได้แก่การมีเอกราชอธิปไตยการดำรงอยู่อย่างมั่นคงและยั่งยืนของสถาบันหลักของชาติและประชาชนจากภัยคุกคามทุกรูปแบบการอยู่ร่วมกันในชาติอย่างสันติสุขเป็นปึกแผ่นมีความมั่นคงทางสังคมท่ามกลางพหุสังคมและการมีเกียรติและศักดิ์ศรีของความเป็นมนุษย์ความเจริญเติบโตของชาติความเป็นธรรมและความอยู่ดีมีสุขของประชาชนความยั่งยืนของฐานทรัพยากรธรรมชาติสิ่งแวดล้อมความมั่นคงทางพลังงานและอาหารความสามารถในการรักษาผลประโยชน์ของชาติภายใต้การเปลี่ยนแปลงของสภาวะแวดล้อมระหว่างประเทศและการอยู่ร่วมกันอย่างสันติประสานสอดคล้องกันด้านความมั่นคงในประชาคมอาเซียนและประชาคมโลกอย่างมีเกียรติและศักดิ์ศรี

ความมั่นคงหมายถึงการมีความมั่นคงปลอดภัยจากภัยและการเปลี่ยนแปลงทั้งภายในประเทศและภายนอกประเทศในทุกระดับทั้งระดับประเทศสังคมชุมชนครัวเรือนและปัจเจกบุคคลและมีความมั่นคงในทุกมิติทั้งมิติทางการทหารเศรษฐกิจสังคมสิ่งแวดล้อมและการเมืองเช่นประเทศมีความมั่นคงในเอกราชและอธิปไตยมีการปกครองระบอบประชาธิปไตยที่มีพระมหากษัตริย์ทรงเป็นประมุขสถาบันชาติศาสนาพระมหากษัตริย์มีความเข้มแข็งเป็นศูนย์กลางและเป็นที่ยึดเหนี่ยวจิตใจของประชาชนมีระบบการเมืองที่มั่นคงเป็นกลไกที่นำไปสู่การบริหารประเทศที่ต่อเนื่องและโปร่งใสตามหลักธรรมาภิบาลสังคมมีความปรองดองและความสามัคคีสามารถผนึกกำลังเพื่อพัฒนาประเทศชุมชนมีความเข้มแข็งครอบครัวมีความอบอุ่นประชาชนมีความมั่นคงในชีวิตมี

งานและรายได้ที่มั่นคงพอเพียงกับการดำรงชีวิตมีการออมสำหรับวัยเกษียณความมั่นคงของอาหารพลังงานและน้ำมีที่อยู่อาศัยและความปลอดภัยในชีวิตทรัพย์สิน

ความมั่งคั่ง หมายถึงประเทศไทยมีการขยายตัวของเศรษฐกิจอย่างต่อเนื่องและมีความยั่งยืนจนเข้าสู่กลุ่มประเทศรายได้สูงความเหลื่อมล้ำของการพัฒนาลดลงประชากรมีความอยู่ดีมีสุขได้รับผลประโยชน์จากการพัฒนาอย่างเท่าเทียมกันมากขึ้นและการพัฒนาอย่างทั่วถึงทุกภาคส่วนมีคุณภาพชีวิตตามมาตรฐานขององค์การสหประชาชาติไม่มีประชาชนที่อยู่ในภาวะความยากจนเศรษฐกิจในประเทศมีความเข้มแข็งขณะเดียวกันต้องมีความสามารถในการแข่งขันกับประเทศต่างๆทั้งในตลาดโลกและตลาดภายในประเทศเพื่อให้สามารถสร้างรายได้ทั้งจากภายในและภายนอกประเทศตลอดจนมีการสร้างฐานเศรษฐกิจและสังคมแห่งอนาคตเพื่อให้สอดคล้องกับบริบทการพัฒนาที่เปลี่ยนแปลงไปและประเทศไทยมีบทบาทที่สำคัญในเวทีโลกและมีความสัมพันธ์ทางเศรษฐกิจและการค้าอย่างแน่นแฟ้นกับประเทศในภูมิภาคเอเชียเป็นจุดสำคัญของการเชื่อมโยงในภูมิภาคทั้งการคมนาคมขนส่งการผลิตการค้าการลงทุนและการทำธุรกิจเพื่อให้เป็นพลังในการพัฒนานอกจากนี้ยังมีความสมบูรณ์ในทุนที่จะสามารถสร้างการพัฒนาต่อเนื่องไปได้ได้แก่ทุนมนุษย์ทุนทางปัญญาทุนทางการเงินทุนที่เป็นเครื่องมือเครื่องจักรทุนทางสังคมและทุนทรัพยากรธรรมชาติและสิ่งแวดล้อม

ความยั่งยืน หมายถึงการพัฒนาที่สามารถสร้างความเจริญรายได้และคุณภาพชีวิตของประชาชนให้เพิ่มขึ้นอย่างต่อเนื่องซึ่งเป็นการเจริญเติบโตของเศรษฐกิจที่อยู่บนหลักการใช้การรักษาและการฟื้นฟูฐานทรัพยากรธรรมชาติอย่างยั่งยืนไม่ใช้ทรัพยากรธรรมชาติจนเกินพอดิบไม่สร้างมลภาวะต่อสิ่งแวดล้อมจนเกินความสามารถในการรองรับและเยียวยาของระบบนิเวศการผลิตและการบริโภคเป็นมิตรกับสิ่งแวดล้อมและสอดคล้องกับเป้าหมายการพัฒนาที่ยั่งยืนทรัพยากรธรรมชาติมีความอุดมสมบูรณ์มากขึ้นและสิ่งแวดล้อมมีคุณภาพดีขึ้นคนมีความรับผิดชอบต่อสังคมมีความเอื้ออาทรเสียสละเพื่อผลประโยชน์ส่วนรวมรัฐบาลมีนโยบายที่มุ่งประโยชน์ส่วนรวมอย่างยั่งยืนและให้ความสำคัญกับการมีส่วนร่วมของประชาชนและทุกภาคส่วนในสังคมยึดถือและปฏิบัติตามหลักปรัชญาของเศรษฐกิจพอเพียงเพื่อการพัฒนาอย่างสมดุลมีเสถียรภาพและยั่งยืน

โดยมีเป้าหมายการพัฒนาประเทศคือ **“ประเทศชาติมั่นคงประชาชนมีความสุขเศรษฐกิจพัฒนาอย่างต่อเนื่องสังคมเป็นธรรมฐานทรัพยากรธรรมชาติยั่งยืน”** โดยยกระดับศักยภาพของประเทศในหลากหลายมิติพัฒนาคนในทุกมิติและในทุกช่วงวัยให้เป็นคนดีเก่งและมีคุณภาพสร้างโอกาสและความเสมอภาคทางสังคมสร้างการเติบโตบนคุณภาพชีวิตที่เป็นมิตรกับสิ่งแวดล้อมและมีภาครัฐของประชาชนเพื่อประชาชนและประโยชน์ส่วนรวมโดยการประเมินผลการพัฒนาตามยุทธศาสตร์ชาติประกอบด้วย

- ๑) ความอยู่ดีมีสุขของคนไทยและสังคมไทย
- ๒) ชีตความสามารถในการแข่งขันการพัฒนาเศรษฐกิจและการกระจายรายได้
- ๓) การพัฒนาทรัพยากรมนุษย์ของประเทศ
- ๔) ความเท่าเทียมและความเสมอภาคของสังคม
- ๕) ความหลากหลายทางชีวภาพคุณภาพสิ่งแวดล้อมและความยั่งยืนของทรัพยากรธรรมชาติ
- ๖) ประสิทธิภาพการบริหารจัดการและการเข้าถึงการให้บริการของภาครัฐ

๔. ประเด็นยุทธศาสตร์ชาติ

๔.๑ ยุทธศาสตร์ชาติด้านความมั่นคง

- (๑) การรักษาความสงบภายในประเทศ

- (๒) การป้องกันและแก้ไขปัญหามีผลกระทบต่อความมั่นคง
- (๓) การพัฒนาศักยภาพของประเทศให้พร้อมเผชิญภัยคุกคามที่กระทบต่อความมั่นคงของชาติ
- (๔) การบูรณาการความร่วมมือด้านความมั่นคงกับอาเซียนและนานาชาติรวมถึงองค์การภาครัฐและที่มีใช้ภาครัฐ
- (๕) การพัฒนากลไกการบริหารจัดการความมั่นคงแบบองค์รวม

๔.๒ ยุทธศาสตร์ชาติด้านการสร้างความสามารถในการแข่งขัน

- (๑) การเกษตรสร้างมูลค่า
- (๒) อุตสาหกรรมและบริการแห่งอนาคต
- (๓) สร้างความหลากหลายด้านการท่องเที่ยว
- ๔.๔ โครงสร้างพื้นฐานเชื่อมโยงไทยเชื่อมโยงโลก
- (๕) พัฒนาเศรษฐกิจบนพื้นฐานผู้ประกอบการยุคใหม่

๔.๓ ยุทธศาสตร์ชาติด้านการพัฒนาและเสริมสร้างศักยภาพทรัพยากรมนุษย์

- (๑) การปรับเปลี่ยนค่านิยมและวัฒนธรรม
- (๒) การพัฒนาศักยภาพคนตลอดช่วงชีวิต
- (๓) ปฏิรูปกระบวนการเรียนรู้ที่ตอบสนองต่อการเปลี่ยนแปลงในศตวรรษที่ ๒๑
- (๔) การตระหนักถึงปัญหาของมนุษย์ที่หลากหลาย
- (๕) การเสริมสร้างให้คนไทยมีสุขภาวะที่ดี
- (๖) การสร้างสภาพแวดล้อมที่เอื้อต่อการพัฒนาและเสริมสร้างศักยภาพทรัพยากรมนุษย์
- (๗) การเสริมสร้างศักยภาพการกีฬาในการสร้างคุณค่าทางสังคมและพัฒนาประเทศ

๔.๔ ยุทธศาสตร์ชาติด้านการสร้างโอกาสและความเสมอภาคทางสังคม

- (๑) การลดความเหลื่อมล้ำสร้างความเป็นธรรมในทุกมิติ
- (๒) การกระจายศูนย์กลางความเจริญทางเศรษฐกิจสังคมและเทคโนโลยี
- (๓) การเสริมสร้างพลังทางสังคม
- (๔) การเพิ่มขีดความสามารถของชุมชนท้องถิ่นในการพัฒนาการพึ่งตนเองและการจัดการตนเอง

๔.๕ ยุทธศาสตร์ชาติด้านการสร้างการเติบโตบนคุณภาพชีวิตที่เป็นมิตรกับสิ่งแวดล้อม

- (๑) สร้างการเติบโตอย่างยั่งยืนบนสังคมเศรษฐกิจสีเขียว
- (๒) สร้างการเติบโตอย่างยั่งยืนบนสังคมเศรษฐกิจภาคทะเล
- (๓) สร้างการเติบโตอย่างยั่งยืนบนสังคมที่เป็นมิตรต่อสภาพภูมิอากาศ
- (๔) พัฒนาพื้นที่เมืองชนบทเกษตรกรรมและอุตสาหกรรมเชิงนิเวศมุ่งเน้นความเป็นเมืองที่เติบโตอย่างต่อเนื่อง

- (๕) พัฒนาความมั่นคงน้ำพลังงานและเกษตรที่เป็นมิตรต่อสิ่งแวดล้อม
- (๖) ยกระดับกระบวนการทัศน์เพื่อกำหนดอนาคตประเทศ

๔.๖ ยุทธศาสตร์ชาติด้านการปรับสมดุลและพัฒนาระบบการบริหารจัดการภาครัฐ

- (๑) ภาครัฐที่ยึดประชาชนเป็นศูนย์กลางตอบสนองความต้องการและให้บริการอย่างสะดวกรวดเร็วโปร่งใส
- (๒) ภาครัฐบริหารงานแบบบูรณาการโดยมียุทธศาสตร์ชาติเป็นเป้าหมายและเชื่อมโยงการพัฒนาในทุกระดับทุกประเด็นทุกภารกิจและทุกพื้นที่
- (๓) ภาครัฐมีขนาดเล็กลงเหมาะสมกับภารกิจส่งเสริมให้ประชาชนและทุกภาคส่วนมีส่วนร่วมในการพัฒนาประเทศ
- (๔) ภาครัฐมีความทันสมัย
- (๕) บุคลากรภาครัฐเป็นคนดีและเก่งยึดหลักคุณธรรมจริยธรรมมีจิตสำนึกมีความสามารถสูงมุ่งมั่นและเป็นมืออาชีพ
- (๖) ภาครัฐมีความโปร่งใสปลอดการทุจริตและประพฤติมิชอบ
- (๗) กฎหมายมีความสอดคล้องเหมาะสมกับบริบทต่างๆและมีเท่าที่จำเป็น
- (๘) กระบวนการยุติธรรมเคารพสิทธิมนุษยชนและปฏิบัติต่อประชาชนโดยเสมอภาค

๑.๒ แผนพัฒนาเศรษฐกิจและสังคมแห่งชาติ ฉบับที่ ๑๒ (พ.ศ. ๒๕๖๐ – ๒๕๖๔)

แผนพัฒนาเศรษฐกิจและสังคมแห่งชาติฉบับที่๑๒ (พ.ศ. ๒๕๖๐ – ๒๕๖๔) ได้จัดทำขึ้นในช่วงเวลาของการปฏิรูปประเทศและสถานการณ์โลกที่เปลี่ยนแปลงอย่างรวดเร็วและเชื่อมโยงกันใกล้ชิดกันมากขึ้นโดยได้น้อมนำหลัก “ปรัชญาของเศรษฐกิจพอเพียง” มาเป็นปรัชญานาทางการพัฒนาประเทศต่อเนื่องจากแผนพัฒนาฉบับที่๙-๑๑เพื่อเสริมสร้างภูมิคุ้มกันและช่วยให้สังคมไทยสามารถยืนหยัดอยู่ได้อย่างมั่นคงเกิดภูมิคุ้มกันและมีการบริหารจัดการความเสี่ยงอย่างเหมาะสมส่งผลให้การพัฒนาประเทศสู่ความสมดุลและยั่งยืน

ในการจัดทำแผนพัฒนาฉบับที่๑๒ครั้งนี้สำนักงานคณะกรรมการพัฒนาการเศรษฐกิจและสังคมแห่งชาติ (สศช.) ได้จัดทำบนพื้นฐานของกรอบยุทธศาสตร์ชาติ๒๐ปี (พ.ศ. ๒๕๖๐ – ๒๕๗๙) ซึ่งเป็นแผนหลักของการพัฒนาประเทศและเป้าหมายการพัฒนาที่ยั่งยืน (Sustainable Development Goals: SDGs) รวมทั้งการปรับโครงสร้างประเทศไทยไปสู่ประเทศไทย๔.๐ตลอดจนประเด็นการปฏิรูปประเทศนอกจากนั้นได้ให้ความสำคัญกับ

การมีส่วนร่วมของภาคีการพัฒนาทุกภาคส่วนทั้งในระดับกลุ่มอาชีพระดับภาคและระดับประเทศในทุกขั้นตอนของแผนอย่างกว้างขวางและต่อเนื่องเพื่อร่วมกันกำหนดวิสัยทัศน์และทิศทางการพัฒนาประเทศรวมทั้งร่วมจัดทำรายละเอียดยุทธศาสตร์ของแผนฯเพื่อมุ่งสู่ “ความมั่นคง มั่งคั่งและยั่งยืน”

การพัฒนาประเทศในระยะแผนพัฒนาฉบับที่๑๒จึงเป็นจุดเปลี่ยนที่สำคัญในการเชื่อมต่อกับยุทธศาสตร์ชาติ๒๐ปีในลักษณะการแปลงยุทธศาสตร์ระยะยาวสู่การปฏิบัติโดยในแต่ละยุทธศาสตร์ของแผนพัฒนาฉบับที่๑๒ได้กำหนดประเด็นการพัฒนาพร้อมทั้งแผนงาน/โครงการสำคัญที่ต้องดำเนินการให้เห็นผลเป็นรูปธรรมในช่วง๕ปีแรกของการขับเคลื่อนยุทธศาสตร์ชาติเพื่อเตรียมความพร้อมคนสังคมและ

ระบบเศรษฐกิจของประเทศให้สามารถปรับตัวรองรับผลกระทบจากการเปลี่ยนแปลงได้อย่างเหมาะสม ขณะเดียวกันยังได้กำหนดแนวคิดและกลไกการขับเคลื่อนและติดตามประเมินผลที่ชัดเจนเพื่อกำกับให้การพัฒนา เป็นไปอย่างมีทิศทางและเกิดประสิทธิภพนำไปสู่การพัฒนาเพื่อประโยชน์สุขที่ยั่งยืนของสังคมไทย

๑. ภาพรวมการพัฒนาในช่วงแผนพัฒนาฯ ฉบับที่ ๑๒

๑.๑ หลักการ

๑.๒ จุดเปลี่ยนสำคัญในแผนพัฒนาเศรษฐกิจและสังคมฉบับที่๑๒

๑.๓ ประเด็นการพัฒนาหลักที่สำคัญในช่วงแผนพัฒนาฯ ฉบับที่ ๑๒

๒. การประเมินสภาพแวดล้อมการพัฒนาประเทศ

๒.๑ สถานการณ์และแนวโน้มภายนอก

๒.๒ สถานการณ์และแนวโน้มภายใน

๓. วัตถุประสงค์และเป้าหมายการพัฒนาในช่วงแผนพัฒนาฯ ฉบับที่๑๒

๓.๑. วัตถุประสงค์

๓.๒. เป้าหมายรวม

๔. ยุทธศาสตร์การพัฒนาประเทศ

ยุทธศาสตร์ในแผนพัฒนาฯ ฉบับที่๑๒มีทั้งหมด๑๐ยุทธศาสตร์โดยมี๖ยุทธศาสตร์ตามกรอบยุทธศาสตร์ชาติ๒๐ปี และอีก ๔ ยุทธศาสตร์ที่เป็นปัจจัยสนับสนุนดังนี้

๔.๑ ยุทธศาสตร์การเสริมสร้างและพัฒนาศักยภาพทุนมนุษย์

๔.๒ ยุทธศาสตร์การสร้างความเป็นธรรมและลดความเหลื่อมล้ำในสังคม

๔.๓ ยุทธศาสตร์การสร้างความเข้มแข็งทางเศรษฐกิจและแข่งขันได้อย่างยั่งยืน

๔.๔ ยุทธศาสตร์การเติบโตที่เป็นมิตรกับสิ่งแวดล้อมเพื่อการพัฒนาที่ยั่งยืน

๔.๕ ยุทธศาสตร์การเสริมสร้างความมั่นคงแห่งชาติเพื่อการพัฒนาประเทศสู่ความมั่งคั่งและยั่งยืน

๔.๖ ยุทธศาสตร์การบริหารจัดการในภาครัฐการป้องกันการทุจริตประพฤติมิชอบและธรรมาภิบาลในสังคมไทย

๔.๗ ยุทธศาสตร์การพัฒนาโครงสร้างพื้นฐานและระบบโลจิสติกส์

๔.๘ ยุทธศาสตร์การพัฒนาวิทยาศาสตร์เทคโนโลยีวิจัยและนวัตกรรม

๔.๙ ยุทธศาสตร์การพัฒนาภาคเมืองและพื้นที่เศรษฐกิจ

๔.๑๐ ยุทธศาสตร์ความร่วมมือระหว่างประเทศเพื่อการพัฒนา

๕. การขับเคลื่อนแผนพัฒนาฯ ฉบับที่ ๑๒ สู่การปฏิบัติ

๕.๑ หลักการ

๕.๒ แนวทางขับเคลื่อนแผนพัฒนาฯ ฉบับที่ ๑๒

๕.๓ การติดตามประเมินผลแผนพัฒนาฯ ฉบับที่ ๑๒

๑.๓ แผนพัฒนาภาค/แผนพัฒนากลุ่มจังหวัด/แผนพัฒนาจังหวัด

๑.๓.๑ แผนพัฒนาภาค

ภาคใต้เป็นเมืองท่องเที่ยวพักผ่อนตากอากาศระดับโลก เป็นศูนย์กลาง ผลิตภัณฑ์ยางพาราและปาล์มน้ำมันของ ประเทศ และเมืองเศรษฐกิจเชื่อมโยงการค้าการลงทุนกับภูมิภาคอื่นของโลก

วัตถุประสงค์

๑. เพื่อพัฒนาการท่องเที่ยวของภาคให้เป็นแหล่งท่องเที่ยวคุณภาพชั้นนำของโลก
๒. เพื่อพัฒนาอุตสาหกรรมการแปรรูปยางพาราและปาล์มน้ำมันแห่งใหม่ของภาค และเป็นมิตรกับสิ่งแวดล้อม
๓. เพื่อพัฒนาสินค้าเกษตรและอุตสาหกรรมการเกษตรตลอดห่วงโซ่คุณค่าและเป็นมิตรกับสิ่งแวดล้อม
๔. เพื่อพัฒนาโครงสร้างพื้นฐานสนับสนุนการท่องเที่ยว การพัฒนาเขตอุตสาหกรรม และการเชื่อมโยงการค้าโลก
๕. เพื่อพัฒนาพื้นที่เศรษฐกิจใหม่ที่ก่อให้เกิดการกระจายกิจกรรมทางเศรษฐกิจ และสร้างโอกาสในการสร้างรายได้ให้แก่ชุมชน

เป้าหมาย

๑. อัตราการเจริญเติบโตทางเศรษฐกิจของภาคได้ขยายตัวเพิ่มขึ้น
๒. สัมประสิทธิ์ความไม่เสมอภาค (Gini Coefficient) ในการกระจายรายได้ภาคได้ลดลง

ยุทธศาสตร์การพัฒนา

ยุทธศาสตร์ที่ ๑ พัฒนาการท่องเที่ยวของภาคให้เป็นแหล่งท่องเที่ยวคุณภาพชั้นนำของโลก

แนวทางการพัฒนา

๑) ยกกระดับมาตรฐานบริการ และส่งเสริมธุรกิจต่อเนื่องในแหล่งท่องเที่ยว ที่มีชื่อเสียงของภาค เช่น ภูเก็ต สมุย พะงัน และหลิเบะ เป็นต้น เพื่อเป็นจุดหมายปลายทางของการท่องเที่ยว โดยคำนึงถึงความสามารถในการรองรับของพื้นที่ (Carrying Capacity) อย่างยั่งยืน ด้วยการพัฒนาระบบบริการ พื้นฐานและสิ่งอำนวยความสะดวก (ระบบขนส่งและระบบสื่อสาร) ที่ทันสมัย เพียงพอโดยคำนึงถึงมาตรฐาน ความสะอาดและปลอดภัยของสถานที่ท่องเที่ยว ยกกระดับมาตรฐานบริการการท่องเที่ยว ระบบการป้องกัน และรักษาความปลอดภัยนักท่องเที่ยว ควบคู่กับการส่งเสริมธุรกิจบริการต่อเนื่องกับการท่องเที่ยว อาทิ ศูนย์ประชุมและนิทรรศการ ธุรกิจโรงแรม ร้านอาหาร การผลิตและจำหน่ายสินค้าที่ระลึก และธุรกิจบริการ ด้านการแพทย์ โดยการนำเทคโนโลยีและนวัตกรรมสมัยใหม่มาใช้เพิ่มคุณภาพและประสิทธิภาพกับระบบ บริการสุขภาพและระบบสาธารณสุขทางไกล เช่น ศูนย์บริการการแพทย์ฉุกเฉิน การแพทย์เฉพาะทาง เป็นต้น รวมทั้ง พัฒนาบุคลากรด้านทักษะภาษา และบริการท่องเที่ยว พัฒนาเทคโนโลยีสารสนเทศเพื่อเผยแพร่ข้อมูล และประชาสัมพันธ์การท่องเที่ยวและส่งเสริมการตลาดสำหรับนักท่องเที่ยวต่างชาติระดับบน (High End)

๒) พัฒนาและสนับสนุนรูปแบบการท่องเที่ยวเรือสำราญ และการท่องเที่ยวเชิงอาหาร เพื่อการท่องเที่ยวของภาคไปสู่แหล่งท่องเที่ยวชั้นนำระดับโลก โดยการปรับปรุงท่าเรือ ปรับปรุงพิธี ต้อนรับคนเข้าเมืองของผู้โดยสารเรือสำราญ การบริหารจัดการท่าเรือให้มีมาตรฐานและมีความปลอดภัย เพื่อเตรียมความพร้อมรองรับเหตุฉุกเฉิน และการพัฒนาบุคลากรรองรับธุรกิจเรือสำราญ สนับสนุนอุตสาหกรรม บริการต่อเนื่องและธุรกิจที่เกี่ยวข้องกับการท่องเที่ยวเรือสำราญและการท่องเที่ยวเชิงอาหาร พัฒนาเส้นทางท่องเที่ยวให้เชื่อมโยงกับแหล่งท่องเที่ยวอื่นที่มีศักยภาพ อาทิ การท่องเที่ยวเชิงวัฒนธรรมท้องถิ่น เป็นต้น สร้างความพร้อม ของชุมชนเพื่อรองรับการท่องเที่ยวในพื้นที่ตามแนวชายฝั่งที่เป็นแหล่งท่องเที่ยว รวมทั้ง

จัดทำฐานข้อมูลท่องเที่ยว การประชาสัมพันธ์ และการตลาดการท่องเที่ยววัฒนธรรมและอาหาร อาทิ Food Route และการประชุมสัมมนา ด้านอาหาร เป็นต้น

๓) พัฒนาเมืองท่องเที่ยวหลัก (ภูเก็ต) ให้เป็นเมืองอัจฉริยะ (Smart City) และมีระบบขนส่งมวลชน (Monorail) เพื่ออำนวยความสะดวกในการให้บริการนักท่องเที่ยว โดยเร่งรัดพัฒนาระบบขนส่งมวลชน (Monorail) ในจังหวัดภูเก็ต พัฒนาระบบเทคโนโลยีต่างๆ ให้ทันสมัย การรักษาความปลอดภัยและการใช้พลังงานทดแทน การพัฒนาระบบข้อมูลการแจ้งเตือนแบบ real time อาทิ การจราจร ปริมาณน้ำ การเตือนภัย ภัยพิบัติ การใช้ระบบการจราจรอัจฉริยะ การพัฒนาโครงข่ายการคมนาคมให้เชื่อมโยงทุกรูปแบบ และการบูรณาการเชื่อมโยง CCTV การพัฒนาและเพิ่มประสิทธิภาพระบบการกำจัดขยะและน้ำเสีย รวมทั้งการสร้างจิตสำนึกของประชาชนในการมีส่วนร่วมและทำประโยชน์เพื่อส่วนรวมในด้านสิ่งแวดล้อม

๔) พัฒนาแหล่งท่องเที่ยวบนบกบริเวณตอนในของภาคเชื่อมโยงกับแหล่งท่องเที่ยวทางทะเลที่มีชื่อเสียง อาทิ เขื่อนรัชชประภา จังหวัดสุราษฎร์ธานี และอุทยานแห่งชาติเขาหลวง จังหวัดนครศรีธรรมราช และแหล่งท่องเที่ยวชายหาดให้เป็นแหล่งท่องเที่ยวแห่งใหม่และมีการเชื่อมโยงโครงข่ายท่องเที่ยวบริเวณชายฝั่งทะเลอ่าวไทยกับชายฝั่งทะเลอันดามัน รวมทั้งเชื่อมโยงสู่เขตการพัฒนาการท่องเที่ยว ฝั่งทะเลตะวันตก (The Royal Coast หรือ Thailand Riviera) โดยการฟื้นฟูแหล่งท่องเที่ยว พัฒนาและปรับปรุงระบบสาธารณูปโภคให้มีมาตรฐานและเพียงพอ พัฒนาและปรับปรุงเส้นทางเข้าสู่แหล่งท่องเที่ยวให้มีมาตรฐานเพื่ออำนวยความสะดวกและความปลอดภัยให้กับนักท่องเที่ยว รวมทั้งจุดแวะพักรถที่สามารถเชื่อมโยงกับแหล่งท่องเที่ยวอื่นๆ ส่งเสริมการมีส่วนร่วมขององค์กรปกครองส่วนท้องถิ่นในการดูแล และป้องกันปัญหาสิ่งแวดล้อมใน แหล่งท่องเที่ยว สร้าง route เชื่อมโยงการท่องเที่ยว จัดกิจกรรมส่งเสริมการท่องเที่ยว และการประชาสัมพันธ์ แหล่งท่องเที่ยวของภาค

๕) พัฒนากิจกรรมและบริการท่องเที่ยวรูปแบบใหม่ให้มีความหลากหลายเพื่อสร้างมูลค่าเพิ่มให้กับการท่องเที่ยวที่สำคัญของภาค อาทิ ท่องเที่ยวเชิงสุขภาพและสปา พร้อมทั้งส่งเสริมความคิดสร้างสรรค์เพื่อพัฒนาต่อยอดผลิตภัณฑ์และบริการท่องเที่ยว อาทิ ผลิตภัณฑ์สมุนไพร (อาทิ ขมิ้นชัน เถาวัลย์เปรียง หัวร้อยรู) และสุขภาพ (ระนอง กระบี่ สตูล สุราษฎร์ธานี และพัทลุง) ท่องเที่ยวเชิงประวัติศาสตร์และวัฒนธรรม (วัดพระมหาธาตุวรมหาวิหาร จังหวัดนครศรีธรรมราช) เมืองเก่า (จังหวัดสงขลา พังงา สตูล นครศรีธรรมราช และระนอง) และการท่องเที่ยวเชิงอนุรักษ์ (อนุรักษ์ รักษา และพัฒนา Satun Geo Park ให้เป็นอุทยานธรณีโลก Global Geo Parkต่อไป) การท่องเที่ยวผจญภัย (พัทลุง นครศรีธรรมราช และ สุราษฎร์ธานี) การท่องเที่ยวเชิงเกษตร การท่องเที่ยวเชิงธุรกิจและบริการ และการท่องเที่ยวเชิงกีฬา โดยการพัฒนาปรับปรุง บูรณะ แหล่งท่องเที่ยว ให้มีเรื่องราวที่เป็นเอกลักษณ์ของแต่ละพื้นที่ และระบบ สาธารณูปโภคที่มีมาตรฐานเหมาะสมตามชนิดของแหล่งท่องเที่ยว พัฒนาสิ่งอำนวยความสะดวกให้รองรับ การท่องเที่ยวรูปแบบต่างๆ และระบบขนส่งสาธารณะที่มีความปลอดภัยเข้าสู่แหล่งท่องเที่ยว พัฒนา ผู้ประกอบการในท้องถิ่นและสร้างการมีส่วนร่วมของชุมชนท้องถิ่นในการเป็นเครือข่ายอาสาสมัครท่องเที่ยว และสนับสนุนองค์กรปกครองส่วนท้องถิ่นในการบริหารจัดการแหล่งท่องเที่ยว พัฒนาระบบป้องกันและแก้ไข ปัญหาสิ่งแวดล้อมในแหล่งท่องเที่ยว ประชาสัมพันธ์และการเข้าถึงข้อมูลด้านการท่องเที่ยวผ่านระบบ การสื่อสารสาธารณะทั้งในและนอกประเทศ รวมทั้งจัดกิจกรรมส่งเสริมการตลาดด้านการท่องเที่ยว

๖) ส่งเสริมการท่องเที่ยวชุมชนให้มีความเข้มแข็งและสอดคล้องกับศักยภาพของ พื้นที่ โดยการพัฒนาแหล่งท่องเที่ยวชุมชนที่มีศักยภาพให้มีมาตรฐาน สนับสนุนด้านวิชาการ สร้างนวัตกรรมและ สนับสนุนการพัฒนาและเสริมสร้างศักยภาพคน เพื่อให้องค์กรเครือข่ายชุมชนมีความเข้มแข็งและ สามารถพึ่งพา ตนเอง รวมทั้งเป็นผู้ประกอบการที่มีส่วนร่วมในการบริหารจัดการการท่องเที่ยวของชุมชน ใช้อัตลักษณ์ความโดดเด่น บนฐานของทุนทางวัฒนธรรมและภูมิปัญญาของชุมชนเป็นจุดขาย ยกกระตือรือร้นให้บริการ ด้านการท่องเที่ยวที่มี มาตรฐานของชุมชน สร้างเครือข่ายการท่องเที่ยวชุมชนให้เชื่อมโยงกับผู้ประกอบการ ท่องเที่ยวรายใหญ่ ตลอดจน สนับสนุนการพัฒนาเพื่อยกระดับคุณภาพสินค้า OTOP และสินค้าที่ระลึกเพื่อ สนับสนุนการท่องเที่ยวชุมชน และ เพื่อเป็นแหล่งสร้างงานและกระจายรายได้สู่ท้องถิ่นและชุมชน มีการทดสอบ ออกแบบผลิตภัณฑ์และ บรรจุภัณฑ์ รวมทั้งการประชาสัมพันธ์การท่องเที่ยวชุมชนผ่านช่องทางที่หลากหลาย โดยเฉพาะสื่อออนไลน์ (เว็บไซต์และแอปพลิเคชันต่างๆ)

ยุทธศาสตร์ที่ ๒ พัฒนาอุตสาหกรรมแปรรูปยางพาราและปาล์มน้ำมันแห่งใหม่ ของประเทศ

แนวทางการพัฒนา

๑) พัฒนาเขตอุตสาหกรรมแปรรูปยางพาราหาดใหญ่-สะเดา ที่ครบวงจรและ เป็นมิตร กับสิ่งแวดล้อม โดยเชื่อมโยงกับการพัฒนาเขตเศรษฐกิจพิเศษชายแดนและนิคมอุตสาหกรรมยาง (Rubber City) โดยการส่งเสริมการลงทุนอุตสาหกรรมยางพารา การขยายผลงานวิจัยด้านเทคโนโลยีและ นวัตกรรมสู่การผลิต ผลิตภัณฑ์ยางพาราปลายน้ำที่มีมูลค่าสูง เช่น การใช้ยางพาราเป็นวัตถุดิบสำหรับผลิตภัณฑ์ ที่ใช้ในงานวิศวกรรม หรือใช้ในอุตสาหกรรม (แผ่นยางปูพื้น แผ่นปูคอกสัตว์ ยางรองหมอนรองรถไฟ ยางรองคอกสะพาน และผสมยาง มะตอยสำหรับบราดถนนใหม่) และวัสดุเครื่องมือทางการแพทย์ (วัสดุจัดฟัน อุปกรณ์เพื่อการเรียนการสอนทาง การแพทย์ และสายน้ำเกลือ) ตลอดจนส่งเสริมการผลิตเฟอร์นิเจอร์จากไม้ยางที่มีการออกแบบ ที่ทันสมัย เพื่อ สร้างมูลค่าเพิ่มให้กับอุตสาหกรรมของภาคและเป็นฐานเศรษฐกิจที่สร้างรายได้ที่ยั่งยืน พัฒนาระบบตลาด ยางพารา (ตลาดท้องถิ่น ตลาดกลางยางพารา และตลาดซื้อขายล่วงหน้า) ให้มีความเข้มแข็ง และมีระบบการ บริหารจัดการได้อย่างมีประสิทธิภาพ เพื่อสามารถใช้เป็นตลาดอ้างอิงที่น่าเชื่อถือของผู้ซื้อ-ขาย ยางของประเทศ และตลาดโลก

๒) พัฒนาเขตอุตสาหกรรมโอเลโอเคมีคอลแบบครบวงจรในจังหวัดกระบี่ สุราษฎร์ธานี และชุมพร เพื่อให้เป็นอุตสาหกรรมใหม่ของภาค และสร้างมูลค่าเพิ่มให้กับน้ำมันปาล์ม รวมทั้งส่งเสริม การผลิตและจัดจำหน่ายผลิตภัณฑ์จากอุตสาหกรรมโอเลโอเคมีคอลในตลาดต่างประเทศ และพัฒนา ความร่วมมือใน การกำหนดมาตรฐานกลาง คุณภาพผลผลิตปาล์มน้ำมันของอาเซียน และกลไกความร่วมมือ ระหว่างประเทศ เพื่อนบ้าน (มาเลเซีย อินโดนีเซีย ไทย) ในฐานะผู้ผลิตน้ำมันปาล์มรายใหญ่ของโลกในการกำหนด มาตรฐานราคา น้ำมันปาล์มเพื่อเพิ่มอำนาจการต่อรองในตลาดโลกและสร้างเสถียรภาพด้านราคา รวมทั้งสนับสนุนการวิจัยและ พัฒนาเทคโนโลยีชีวภาพด้านปาล์มน้ำมันและพัฒนาผลิตภัณฑ์ที่มีมูลค่าสูง และการพัฒนาสู่โรงงานต้นแบบ

๓) พัฒนาและสนับสนุนการใช้เทคโนโลยีชีวภาพและนวัตกรรมในการผลิต ภาค เกษตร เพื่อเพิ่มประสิทธิภาพการผลิต และพัฒนาคุณภาพผลผลิตให้กับยางพาราและปาล์มน้ำมัน รองรับ การพัฒนาอุตสาหกรรมแปรรูปการเกษตรในอนาคต รวมทั้งส่งเสริมการเชื่อมโยงการพัฒนาเครือข่าย นวัตกรรมและ เทคโนโลยีร่วมกับสถาบันการศึกษาเพื่อวิจัยพัฒนาการออกแบบ พัฒนาและแปรรูปผลิตภัณฑ์ใหม่ๆ อาทิ เครื่องสำอาง และผลิตภัณฑ์อาหาร เป็นต้น การประชาสัมพันธ์และทำการตลาดผลิตภัณฑ์ใหม่ เพื่อเพิ่มช่องทาง ในการจำหน่ายยางพาราได้มากขึ้น

ยุทธศาสตร์ที่ ๓ พัฒนาการผลิตสินค้าเกษตรหลักของภาคและสร้างความเข้มแข็ง

สถาบันเกษตรกร

แนวทางการพัฒนา

๑) ยกระดับการผลิตสินค้าเกษตรที่เป็นอัตลักษณ์ที่เหมาะสมกับศักยภาพพื้นที่ของภาค เช่น ข้าว (ข้าวสังหยด ข้าวหอมกระดังงา ข้าวเล็บนก) ไม้ผล (กล้วยหอมทอง มะพร้าว ทุเรียน มังคุด ส้มโอ) กาแฟ (กาแฟโรบัสตา) พืชสมุนไพร และปศุสัตว์ (โคขุนศรีวิชัย) เพื่อให้เป็นสินค้ามูลค่าสูง มีคุณภาพ ปลอดภัย และได้มาตรฐานส่งออก อาทิ เวชสำอาง ยาสมุนไพร เป็นต้น โดยการส่งเสริมความรู้ด้านการผลิตที่ปลอดภัยและสนับสนุน การใช้ภูมิปัญญา นวัตกรรม และเทคโนโลยีเข้ามาช่วยในการปรับปรุงการปลูก การบำรุงรักษา การเก็บเกี่ยว และการแปรรูปเพื่อสร้างมูลค่าเพิ่มและสร้างความหลากหลายของสินค้าและ บรรจุภัณฑ์ การพัฒนาระบบตรวจรับรองคุณภาพมาตรฐานสินค้าที่มีประสิทธิภาพสามารถตรวจสอบย้อนกลับได้ พัฒนาระบบขนถ่ายสินค้าและห้องเย็นเพื่อรักษาคุณภาพผลผลิต การต่อยอดการพัฒนาการผลิตสู่ระบบ เกษตรมาตรฐานต่างๆ อาทิ เกษตรปลอดภัย และเกษตรอินทรีย์ เป็นต้น ส่งเสริมการสร้างตราสินค้าอัตลักษณ์ เชื่อมโยงไปสู่ภาคการผลิตอื่น อาทิ การท่องเที่ยว การทำเกษตรแปลงใหญ่ในพื้นที่ที่เหมาะสม (Zoning) ส่งเสริมการรวมกลุ่มในรูปแบบสถาบันเกษตรกร/สหกรณ์ เพื่อยกระดับความสามารถในการผลิต การดำเนินการรวบรวมผลผลิต คัดแยก บรรจุ และประกอบธุรกิจออนไลน์ผ่านเครือข่ายการสื่อสารสาธารณะ และเพิ่มช่องทางตลาดในกลุ่มตลาดเฉพาะ (Niche Market)

๒) ยกระดับอุตสาหกรรมการเพาะเลี้ยงกุ้งและสัตว์น้ำชายฝั่งและการทำ อุตสาหกรรมประมงทะเลที่ได้มาตรฐานสากล โดยส่งเสริมให้มีการเพาะเลี้ยงที่เป็นมิตรกับสิ่งแวดล้อม การพัฒนากระบวนการผลิตที่มีประสิทธิภาพและมีการบริหารจัดการที่ได้มาตรฐานสุขอนามัยและเป็นไปตาม กฎกติกาสากล การส่งเสริมการจัดระเบียบเรือประมงเข้าสู่ระบบการควบคุมได้อย่างถูกต้องมีมาตรการควบคุม และเฝ้าระวังการประมง IUU ที่มีประสิทธิภาพขึ้นไปจนถึงการพัฒนาระบบการตรวจสอบย้อนกลับ (Traceability) ของสินค้าประมง รวมทั้งส่งเสริมการแปรรูปผลิตภัณฑ์อาหารทะเลที่หลากหลาย ในพื้นที่จังหวัดสุราษฎร์ธานี นครศรีธรรมราช สงขลา และชุมพร

๓) ส่งเสริมการทำเกษตรแบบผสมผสาน เพื่อสร้างความสามารถในการพึ่งพาตนเองและความมั่นคงทางด้านรายได้ให้กับเกษตรกรรายย่อย สามารถใช้ทรัพยากรและปัจจัยการผลิต อย่างคุ้มค่า โดยเฉพาะการทำเกษตรและเลี้ยงสัตว์ผสมผสานร่วมกับการปลูกยางพารา ปาล์มน้ำมัน และไม้ผล หรือในพื้นที่ปลูกยางพาราและปาล์มน้ำมันที่ไม่เหมาะสม ส่งเสริมการปลูกพืชพันธุ์ดี (ไม้ผล และพืชผัก รวมทั้ง พืชเศรษฐกิจอื่น) ที่คำนึงถึงความสอดคล้องกับความต้องการของตลาด โดยการสนับสนุนความรู้ ด้านเทคโนโลยี และนวัตกรรมใหม่ๆ เพื่อสนับสนุนการทำ เกษตรอินทรีย์วิถีชาวบ้าน และยกระดับคุณภาพ การผลิตให้ได้มาตรฐาน โดยเฉพาะมาตรฐานเกษตรอินทรีย์ การเพิ่มช่องทางการตลาดโดยการเชื่อมโยง เครือข่าย รวมทั้งการพัฒนาคุณภาพดินและแหล่งน้ำเพื่อสนับสนุนการทำเกษตร

๔) ส่งเสริมให้มีการใช้เทคโนโลยีและนวัตกรรมในการผลิตและบริหารจัดการฟาร์ม อย่างเป็นระบบ โดยเฉพาะในกลุ่มเกษตรกรรุ่นใหม่เพื่อพัฒนาไปสู่การเป็นเกษตรกรมืออาชีพ/เกษตรกรอัจฉริยะ (Smart Farmer) โดยสนับสนุนการรวมกลุ่มเกษตรกร การสร้างและพัฒนาความเข้มแข็งขององค์กร/สถาบันเกษตรกร และพัฒนาเครือข่ายวิสาหกิจชุมชนหรือสหกรณ์การเกษตร เพื่อร่วมกันจัดหาปัจจัยการผลิต เครื่องมือ และอุปกรณ์การเกษตรสมัยใหม่ รวมทั้งส่งเสริมการวิจัยและพัฒนาเทคโนโลยีและนวัตกรรมการเกษตร เทคโนโลยีดิจิทัล ควบคู่กับส่งเสริมให้เกษตรกรใช้ประโยชน์ในการวางแผนการผลิต และบริหารจัดการฟาร์ม อย่างเป็นระบบ เพื่อให้ได้ผลผลิตที่มีคุณภาพตามความต้องการของตลาด และมีการผลิตที่เป็น

มิตรกับสิ่งแวดล้อม ตลอดจนสนับสนุนการเข้าถึงแหล่งเงินทุนที่เป็นธรรมและทั่วถึง พัฒนาผู้ประกอบการและ SMEs รวมทั้งสนับสนุน การพัฒนาธุรกิจ Start up และการพัฒนาการเชื่อมโยงธุรกิจตามแนวทางประชารัฐ เพื่อเพิ่มประสิทธิภาพและ ยกระดับสินค้าเกษตรให้ได้มาตรฐานสากล สามารถสร้างแบรนด์ที่เป็นอัตลักษณ์และ แข่งขันในตลาดโลกได้

๕) สร้างความเข้มแข็งให้กับกลุ่มเกษตรกรและชุมชน โดยสนับสนุนการเข้าถึงข้อมูล ข่าวสารและช่องทางการตลาดทั้งในและต่างประเทศ สร้างโอกาสในการเรียนรู้ระบบและตามอัธยาศัย ด้าน วิทยาศาสตร์ เทคโนโลยี ส่งเสริมให้ชุมชนได้มีโอกาสเรียนรู้ด้านอาชีวศึกษาที่ได้มาตรฐานและสอดคล้องกับ ความต้องการแรงงานในภาค เพื่อเสริมสร้างรายได้และเตรียมความพร้อมสำหรับการประกอบอาชีพ ที่สอดคล้อง กับความต้องการของตลาดในอนาคต รวมทั้งสนับสนุนชุมชนให้สามารถเข้าถึงแหล่งเรียนรู้ได้ทุกที่ ทุกเวลา โดยใช้ประโยชน์จากการพัฒนาระบบเครือข่ายเทคโนโลยีดิจิทัลและดิจิทัลแพลตฟอร์ม สื่อดิจิทัล

ยุทธศาสตร์ที่ ๔ พัฒนาโครงสร้างพื้นฐานสนับสนุนการท่องเที่ยว การพัฒนา เขต อุตสาหกรรม และการเชื่อมโยงการค้าโลก

แนวทางการพัฒนา

๑) พัฒนาโครงข่ายคมนาคมขนส่งเชื่อมโยงการพัฒนาแหล่งท่องเที่ยวชั้นนำ แห่งใหม่ กับแหล่งท่องเที่ยวที่มีชื่อเสียง โดยพัฒนาถนนเลียบริมชายฝั่งทะเลอ่าวไทยสายชุมพร-สุราษฎร์ธานี- นครศรีธรรมราช-สงขลา เชื่อมโยงกับสาย The Royal Coast ของภาคกลาง พัฒนาเส้นทางรถไฟเพื่อสนับสนุน การท่องเที่ยวเชื่อมโยงฝั่งอันดามันและอ่าวไทย อาทิ สายท่าขุน-พังงา-พุนพิน-ดอนสัก สายระนอง-ชุมพร และ พัฒนาเส้นทางรถไฟเชื่อมโยงพื้นที่ตอนเหนือ-ใต้ของฝั่งอันดามัน และสายระนอง-พังงา-กระบี่-ตรัง ควบคู่กับ การพัฒนาเมืองภูเก็ต เมืองหาดใหญ่ ให้เป็นเมืองศูนย์กลางเศรษฐกิจของภาค และเตรียมความพร้อม จังหวัดสุ ราษฎร์ธานี และกระบี่ ให้เป็นเมืองนำอยู่ รวมทั้งเมืองชุมพร ระนอง เป็นเมืองในพื้นที่พิเศษ ที่มี การพัฒนาให้ สามารถรองรับการขยายตัวทางเศรษฐกิจและการท่องเที่ยว โดยการจัดระบบผังเมืองที่มี ประสิทธิภาพ มีการจัด สภาพแวดล้อมทางกายภาพและสิ่งแวดล้อมที่เอื้อต่อสุขภาวะของประชาชน การเตรียม โครงสร้างพื้นฐาน (ด้าน คมนาคมขนส่ง การสื่อสาร และพลังงานที่ใช้เทคโนโลยีที่ทันสมัยและระบบดิจิทัล) รวมทั้งพัฒนาเทคโนโลยี สมัยใหม่เพื่อใช้ในการบริหารจัดการเมือง พัฒนาระบบขนส่งสาธารณะและพื้นที่ สาธารณะที่มีการออกแบบ สำหรับคนทุกกลุ่ม รวมทั้งพัฒนาพื้นที่บริเวณเขตเศรษฐกิจพิเศษชายแดนให้มี ความพร้อมสำหรับรองรับ กิจกรรมทางเศรษฐกิจและสังคมเชื่อมโยงกับประเทศเพื่อนบ้าน

๒) พัฒนาและสนับสนุนท่าเรือสำราญในจังหวัดภูเก็ต ให้เป็นท่าเรือหลัก (Homeport) ของโลก รวมทั้งพัฒนาท่าเรือแวะพัก (Port of Call) และท่าเรือมารีน่าให้มีสิ่งอำนวยความสะดวกที่มีมาตรฐาน ความสะอาดและความปลอดภัยในแหล่งท่องเที่ยวทางทะเลที่มีศักยภาพของภาค (กระบี่ พังงา และสมุย) รวมทั้งการบำรุงรักษาร่องน้ำ

๓) พัฒนาระบบโครงสร้างพื้นฐานสนับสนุนการพัฒนาเขตอุตสาหกรรมแปรรูป ยางพาราหาดใหญ่-สะเดา โดยเร่งรัดการพัฒนาโครงข่ายรถไฟ อาทิ รถไฟฟ้าหาดใหญ่-ปาดังเบซาร์ รถไฟทางคู่ ชุมพร-สุราษฎร์ธานี-หาดใหญ่-สงขลา พัฒนาทางหลวงพิเศษ (Motorway) หาดใหญ่-ด่านพรมแดนสะเดา พัฒนาศูนย์กระจายสินค้าทุ่งสงเป็นศูนย์กลางการเชื่อมโยงการขนส่งระบบราง รวมทั้งพัฒนาเมืองรอบสถานี ขนส่งระบบรางในเมืองทุ่งสงและเมืองสะเดา (ปาดังเบซาร์) ตลอดจนพัฒนาท่าเรือสงขลาแห่งที่ ๒ เพื่อรองรับ การขนส่งสินค้าเชื่อมโยงกับท่าเรือชายฝั่งและท่าเรือหลักทั้งภายในและต่างประเทศ

๔) พัฒนาโครงสร้างพื้นฐานเชื่อมโยงภาคใต้กับเส้นทางการค้าโลก โดยการพัฒนาและปรับปรุงท่าเรือที่มีอยู่ในปัจจุบันทั้งฝั่งอันดามันและฝั่งอ่าวไทยให้สามารถใช้ประโยชน์ได้อย่างเต็มศักยภาพ ๒๕ แผนพัฒนาภาคใต้ รวมทั้งการพัฒนาและบริหารจัดการพื้นที่หลังท่า พัฒนาและปรับปรุงสนามบินนานาชาติและสนามบิน ภายในประเทศให้สามารถรองรับการเดินทางและการขนส่งสินค้า พัฒนาโครงข่ายรถไฟเชื่อมโยงท่าเรือสงขลา ๒ -หาดใหญ่-ปาดังเบซาร์-ปัตเตอร์เวอร์ธ (รัฐป็นัง มาเลเซีย) รวมทั้งพัฒนาโครงข่ายถนนสายหลักเป็น ๔ ช่องจราจร และการพัฒนาโครงข่ายถนนสายรองให้เชื่อมโยงกับถนนสายหลักเพื่อสนับสนุนการขนส่งและกระจายสินค้า จากพื้นที่ตอนในสู่พื้นที่หลักได้อย่างมีประสิทธิภาพ และการพัฒนาสิ่งอำนวยความสะดวกและศูนย์บริการ โลจิสติกส์รูปแบบต่างๆ เพื่อรองรับการขนส่งสินค้าต่อเนื่องหลายรูปแบบและการค้าการลงทุนระหว่างประเทศ รวมทั้งการพัฒนาและปรับปรุงโครงข่ายคมนาคมและสิ่งอำนวยความสะดวกบริเวณด่านชายแดนโดยใช้ เทคโนโลยีสารสนเทศในการบริการ และ อำนวยความสะดวกในการข้ามแดนทั้งของประชาชน สินค้า และยานพาหนะให้มีประสิทธิภาพ

ยุทธศาสตร์ที่ ๕ อนุรักษ์ ป่าไม้ และบริหารจัดการทรัพยากรธรรมชาติและสิ่งแวดล้อมอย่างเป็นระบบ เพื่อเป็นฐานการพัฒนาที่ยั่งยืน

แนวทางการพัฒนา

๑) เพิ่มประสิทธิภาพการจัดการฐานทรัพยากรให้มีความอุดมสมบูรณ์ โดยเฉพาะทรัพยากรดิน น้ำ ป่าไม้ ประมง และชายฝั่ง เพื่อเป็นปัจจัยการผลิตที่มีประสิทธิภาพ โดยการอนุรักษ์และฟื้นฟูทรัพยากรโดยอาศัยความร่วมมือของชุมชน ส่งเสริมการปลูกป่าชุมชน ป่าชายเลน การปลูกไม้เศรษฐกิจ การรักษาระบบนิเวศทางทะเล อนุรักษ์ฟื้นฟูสัตว์น้ำบริเวณป่าชายเลน และการป้องกันการกัดเซาะชายฝั่ง โดยใช้เทคโนโลยีและรูปแบบที่เหมาะสมกับแต่ละสภาพพื้นที่ และการจัดระเบียบและกำหนดกิจกรรม ทางเศรษฐกิจ และสิ่งปลูกสร้างบริเวณพื้นที่ชายฝั่งทะเลเพื่อลดผลกระทบต่อการกัดเซาะบริเวณชายฝั่ง รวมทั้ง จัดการฐานข้อมูลเพื่อการวางแผนทางการเกษตรที่เหมาะสม และระบบข้อมูลสารสนเทศเพื่อเฝ้าระวังและ ติดตามสถานการณ์ด้านทรัพยากรธรรมชาติและสิ่งแวดล้อม

๒) วางระบบป้องกันและแก้ไขปัญหาการบริหารจัดการน้ำอย่างเป็นระบบ โดยนำเทคโนโลยีมาใช้ในการจัดทำระบบการจัดการน้ำเชิงลุ่มน้ำที่ทันสมัย จัดทำข้อมูลสารสนเทศด้านน้ำ เพื่อแก้ไข ปัญหาภัยแล้งและอุทกภัยในพื้นที่ที่เกิดน้ำท่วมซ้ำซาก อาทิ พัทลุง และนครศรีธรรมราช รวมทั้งจัดหาน้ำ เพื่อชุมชนชนบทและน้ำเพื่อการบริโภคอุปโภคและการเกษตรที่เพียงพอ ตลอดจนการพัฒนาาระบบสำรองและ กักเก็บน้ำ และระบบส่งน้ำดิบ โดยการพัฒนาระบบโครงข่ายท่อส่งน้ำ ระบบจำหน่ายน้ำและ การเพิ่มประสิทธิภาพระบบส่งน้ำให้เพียงพอเพื่อสนับสนุนปริมาณความต้องการใช้น้ำที่เพิ่มขึ้นในเขตเมือง เพื่อการอยู่อาศัย พาณิชยกรรม และบริการ และลดผลกระทบจากปัญหาขาดแคลนน้ำในช่วงฤดูแล้ง

๓) ส่งเสริมการใช้พลังงานทดแทนและเพิ่มประสิทธิภาพการใช้พลังงานเพื่อสร้างความมั่นคงด้านพลังงาน โดยส่งเสริมการใช้พลังงานจากธรรมชาติ อาทิ ลม แสงแดด ชีวมวล (จากวัสดุ เหลือใช้ทางการเกษตร) และส่งเสริมให้เอกชนเข้าร่วมลงทุนในสาขาพลังงาน โดยใช้รูปแบบการร่วมลงทุน ระหว่างภาครัฐและเอกชน (Public Private Partnership: PPP) รวมทั้งส่งเสริมให้ภาคประชาชนเข้ามามีส่วน ร่วมในการดำเนินงาน และส่งเสริมการใช้เทคโนโลยีการผลิตที่ประหยัดพลังงานให้กับผู้ประกอบการ การให้ ความรู้กับประชาชนในการใช้พลังงานอย่างมีประสิทธิภาพ

๔) บริหารจัดการและแก้ไขปัญหาสิ่งแวดล้อมอย่างเป็นระบบ โดยการลงทุน ในโครงสร้างพื้นฐานด้านการจัดการมลพิษ อาทิ ระบบรวบรวมและบำบัดน้ำเสีย และระบบกำจัดขยะมูลฝอยที่เหมาะสม การให้ความรู้การจัดการขยะตั้งแต่ต้นทางจนถึงปลายทาง ควบคู่กับการสร้างจิตสำนึกให้กับ

ประชาชนทุกวัยทั้งในและนอกระบบการศึกษา รมรณรงค์การบริโภคที่เป็นมิตรกับสิ่งแวดล้อมเพื่อลดปริมาณการเกิดของเสีย ส่งเสริมและเข้มงวดการดำเนินมาตรการ ๓ R (Reduce Reuse Recycle) ทั้งในระดับท้องถิ่นและชุมชน ส่งเสริมระบบบริหารจัดการสิ่งแวดล้อมที่ปลายทางอย่างเหมาะสม เช่น การใช้ระบบฝังกลบที่ถูกหลักวิชาการ การแปลงขยะเป็นพลังงาน เป็นต้น สนับสนุนการนำเทคโนโลยีมาใช้ในการควบคุมและแก้ไขปัญหาสิ่งแวดล้อม และสนับสนุนท้องถิ่นและชุมชนในการจัดการสิ่งแวดล้อมด้วยมาตรการจริงจัง ทั้งมาตรการทางภาษีและมาตรการสนับสนุนงบประมาณ

ยุทธศาสตร์ที่ ๖ พัฒนาพื้นที่ระเบียงเศรษฐกิจภาคใต้อย่างยั่งยืน

แนวทางการพัฒนา

๑) พัฒนาประตูการค้าฝั่งตะวันตก (Western Gateway) โดยการเพิ่มประสิทธิภาพโครงสร้างพื้นฐานการขนส่งและระบบโลจิสติกส์ที่มีในปัจจุบันและพัฒนาเพิ่มเติมเพื่อเชื่อมโยงฝั่งอ่าวไทยฝั่งอันดามัน-ประเทศแถบเอเชียใต้ ให้สามารถเดินทางและขนส่งสินค้าผ่านเส้นทางประตูเศรษฐกิจ ด้านตะวันตกของประเทศไทยได้อย่างต่อเนื่อง ไร้รอยต่อ ส่งเสริมระบบการขนส่งและโลจิสติกส์ให้ได้ มาตรฐานสากล และศึกษาความเชื่อมโยงทางเศรษฐกิจทั้งด้านการผลิต การค้า การลงทุน โดยให้ความสำคัญ กับการพัฒนาท่าเรือจังหวัดระนอง และการเชื่อมโยงเส้นทางรถไฟระหว่างชุมพร-ระนอง ที่จะสนับสนุนให้เกิด การใช้ประโยชน์จากท่าเรือระนองให้เป็น Western Gateway

๒) พัฒนาประตูสู่การท่องเที่ยวอ่าวไทยและอันดามัน (Royal Coast & Andaman Route) โดยพัฒนาการท่องเที่ยวเชื่อมโยงฝั่งอ่าวไทยและอันดามันตามแนวประจวบคีรีขันธ์-ชุมพร-ระนองเมียนมา ควบคู่กับการพัฒนาเส้นทางท่องเที่ยวและสนับสนุนกิจกรรมกระตุ้นการท่องเที่ยวเชื่อมโยง ทั้งสองฝั่งทะเล รวมทั้งการพัฒนาโครงข่ายคมนาคมทั้งทางบกและทางอากาศ และสิ่งอำนวยความสะดวก ด้านการท่องเที่ยว มุ่งเน้นรูปแบบการท่องเที่ยวเชิงนิเวศที่มีคุณภาพและมาตรฐานเชื่อมโยงแหล่งท่องเที่ยวชายฝั่งทะเลของจังหวัดชุมพรกับ Royal Coast และเชื่อมโยงเส้นทางท่องเที่ยวสู่แหล่งน้ำแร่และเกาะต่าง ๆ ของจังหวัดระนองและประเทศเมียนมา

๓) พัฒนาอุตสาหกรรมฐานชีวภาพและการแปรรูปการเกษตรมูลค่าสูง (Bio-Based & Processed Agricultural Products) โดยสนับสนุนการนำเทคโนโลยีสมัยใหม่มาใช้ในการผลิต ส่งเสริม การวิจัยและพัฒนาเพื่อสร้างมูลค่าเพิ่มให้กับสินค้าทางการเกษตร โดยเน้นการวิจัยและพัฒนาเพื่อต่อยอดจาก การผลิตน้ำมันปาล์ม ในจังหวัดสุราษฎร์ธานี นครศรีธรรมราช และจังหวัดใกล้เคียง (กระบี่ และชุมพร) ไปสู่ผลิตภัณฑ์ที่มีมูลค่าสูงขึ้น อาทิ Phase Change Material (PCM) และ Nutritional Foods พัฒนาต่อยอดอุตสาหกรรมอาหารและการแปรรูปอาหาร และพืชเศรษฐกิจสำคัญอื่นๆ ผ่านการสร้างความร่วมมือระหว่างภาคเอกชนและสถาบันการศึกษา กำหนดเขตพื้นที่และสิทธิประโยชน์สำหรับการพัฒนาอุตสาหกรรม ฐานชีวภาพที่ชัดเจน เพื่อดึงดูดการลงทุนของภาคเอกชน ส่งเสริมการพัฒนาบุคลากรด้านวิทยาศาสตร์และเทคโนโลยี

๔) การอนุรักษ์ทรัพยากรธรรมชาติ การส่งเสริมวัฒนธรรม และการพัฒนาเมืองน่าอยู่ (Green Culture & Livable Cities) ในพื้นที่จังหวัดชุมพร ระนอง สุราษฎร์ธานี และนครศรีธรรมราช โดยเน้นกรอบการเป็นเมืองที่มีความน่าอยู่สำหรับคนทุกกลุ่ม และยังคงรักษาอัตลักษณ์ของพื้นที่ รวมทั้งอนุรักษ์และฟื้นฟูทรัพยากรธรรมชาติทางทะเล ป่าไม้ และป่าชายเลน เพื่อให้เกิดการพัฒนาที่ยั่งยืน อนุรักษ์และส่งเสริมวัฒนธรรมและภูมิปัญญาท้องถิ่น เพิ่มบทบาทการมีส่วนร่วมของชุมชนในการบริหารจัดการและพัฒนา แหล่งการเรียนรู้และการท่องเที่ยววิถีชุมชน และพัฒนาเมืองน่าอยู่สำหรับคนทุกกลุ่มในสังคม และ

เอื้อต่อ การขยายตัวทางเศรษฐกิจและสังคม โดยกำหนดการพัฒนาเมืองระนองให้เป็น Smart Living City ที่มีการวางผังเมืองและระบบสาธารณูปโภคสาธารณูปการที่ทันสมัย

แผนพัฒนาของกลุ่มจังหวัดภาคใต้ฝั่งอันดามัน (ภูเก็ต ระนอง พังงา กระบี่ ตรัง สตูล)

เป้าหมายการพัฒนาของกลุ่มจังหวัด การท่องเที่ยวที่มีคุณภาพระดับโลก บนฐานความเข้มแข็งของภาคเกษตร และชุมชนอย่างยั่งยืน

ตัวชี้วัดความสำเร็จตามเป้าหมายการพัฒนาของกลุ่มจังหวัด

๑. เป็นฐานการท่องเที่ยวทั้งทางบกและทางทะเลชั้นนำระดับโลก
๒. เป็นฐานการผลิตยางพาราและปาล์มน้ำมันครบวงจร

ประเด็นการพัฒนาของกลุ่มจังหวัด

๑. พัฒนาคุณภาพด้านการท่องเที่ยวให้มีมาตรฐานอย่างยั่งยืน
๒. พัฒนาระบบและสร้างมูลค่าเพิ่มให้สินค้าภาคเกษตร ประมง และปศุสัตว์ ที่มีศักยภาพในพื้นที่เพื่อให้ชุมชนเกิดความเข้มแข็งอย่างยั่งยืน

๓. เสริมสร้างและพัฒนาศักยภาพต้นทุนมนุษย์เพื่อนำไปสู่การพัฒนาที่ยั่งยืน

เป้าหมายการพัฒนาจังหวัด เมืองท่องเที่ยวคุณภาพระดับนานาชาติ เกษตรอุตสาหกรรมยั่งยืน สังคมน่าอยู่ เป็นมิตรกับสิ่งแวดล้อม และปรับตัวเท่าทันต่อบริบทการเปลี่ยนแปลง

ตัวชี้วัดความสำเร็จตามเป้าหมายการพัฒนาจังหวัด

๑. อัตราการขยายตัวผลิตภัณฑ์มวลรวมของจังหวัดไม่น้อยกว่าร้อยละ ๕
๒. ประชากรที่อยู่ใต้เส้นความยากจน ไม่เกินร้อยละ ๔.๗ (คำนวณจากค่าฐานปี ๒๕๕๘ มีค่าร้อยละ ๔.๗)
๓. อัตราการว่างงาน ต่ำกว่าร้อยละ ๑.๕

ประเด็นการพัฒนาของจังหวัด

๑. พัฒนาการท่องเที่ยวให้เป็นการท่องเที่ยวสีเขียว (Green Tourism) เพิ่มศักยภาพให้ได้มาตรฐานใน ระดับสากล และเชื่อมโยงการท่องเที่ยวระดับภูมิภาคและนานาชาติ

๒. ยกระดับขีดความสามารถในการผลิตด้านการเกษตรและแปรรูปสินค้าเกษตรอย่างครบวงจร ควบคู่ กับการพัฒนาอุตสาหกรรมสะอาดและพลังงานทางเลือก

๓. พัฒนาคุณภาพชีวิตประชาชนสู่สังคมน่าอยู่ และปรับตัวเท่าทันต่อบริบทการเปลี่ยนแปลง

๔. อนุรักษ์และฟื้นฟูทรัพยากรธรรมชาติและสิ่งแวดล้อมให้เกิดความยั่งยืน

๑.๔. ยุทธศาสตร์การพัฒนาขององค์กรปกครองส่วนท้องถิ่นในเขตจังหวัด

ยุทธศาสตร์ที่ ๑ พัฒนาการท่องเที่ยวให้เป็นการท่องเที่ยวสีเขียว (Green Tourism)

กลยุทธ์

๑. อนุรักษ์ฟื้นฟูทรัพยากรธรรมชาติและสิ่งแวดล้อม รวมถึงการดำเนินกิจกรรมท่องเที่ยวที่เอื้อต่อการเป็นเมืองท่องเที่ยว

๒. พัฒนาโครงสร้างพื้นฐานสิ่งอำนวยความสะดวกให้สอดคล้องกับบริบทที่เกี่ยวข้อง เพื่อรองรับการเป็นเมืองท่องเที่ยว

๓. ให้บริการและอำนวยความสะดวกแก่นักท่องเที่ยว ทั้งการให้ข้อมูลให้ความช่วยเหลือแก่นักท่องเที่ยวด้านต่างๆ

๔. สร้างค่านิยมให้ทุกภาคส่วนตระหนักในความเป็นเจ้าของบ้านที่ดีมีจิตใจบริการ รวมทั้งให้ความสำคัญกับการผลิตและยกระดับคุณภาพของบุคลากรด้านการท่องเที่ยว
๕. พัฒนารูปแบบการท่องเที่ยวให้มีความหลากหลาย เพื่อดึงดูดใจนักท่องเที่ยว
๖. พัฒนาระบบและมาตรการรักษาความปลอดภัยแก่ชีวิตและทรัพย์สินของนักท่องเที่ยวและประชาชน
๗. สร้างภาพลักษณ์การจัดการท่องเที่ยวให้เป็นที่รู้จักของนานาชาติโดยการรักษาจุดยืนของการเป็นเมืองท่องเที่ยวคุณภาพ
๘. ควบคุมและจัดระเบียบผังเมืองให้เป็นไปตามกฎหมาย โดยคำนึงถึงความเป็นระเบียบ การจัดแบ่งเขตพื้นที่ (Zoning) ความสวยงาม รวมทั้งคำนึงถึงการอนุรักษ์ทรัพยากรธรรมชาติและสิ่งแวดล้อม
๙. พัฒนาระบบบริหารจัดการแบบมีส่วนร่วมของทุกฝ่ายในพื้นที่เพื่อเป็นกติกากำหนดการพัฒนาการจัดระเบียบและการแก้ไขปัญหาพร้อมกัน
๑๐. ส่งเสริมการมีส่วนร่วมสืบสานศิลปวัฒนธรรม ประเพณี และภูมิปัญญาท้องถิ่น ให้เกื้อหนุนต่อการท่องเที่ยว

ยุทธศาสตร์ที่ ๒ เพิ่มมูลค่าผลผลิตทางการเกษตร และเพิ่มศักยภาพให้กับการเกษตร

กลยุทธ์

๑. พัฒนาโครงสร้างพื้นฐานรองรับภาคเกษตร
๒. พัฒนาศักยภาพเกษตรกรให้มีความสามารถในการผลิตและการบริหารจัดการสินค้าเกษตรที่มีคุณภาพ
๓. สนับสนุนการพัฒนาแหล่งน้ำเพื่อการอุปโภคบริโภคให้เพียงพอต่อความต้องการของประชาชนเพื่อแก้ไขปัญหาภัยแล้ง การเกิดอุทกภัย และเพื่อใช้ในภาคเกษตรกรรม
๔. ส่งเสริมการสร้างอาชีพเสริมแก่เกษตรกรเพื่อสร้างความมั่นคงด้านรายได้
๕. ส่งเสริมการขยายฐานการผลิตสินค้าเกษตรที่หลากหลาย ทั้งพืช ปศุสัตว์ ประมง ในรูปแบบการผลิตที่เหมาะสม เพื่อสร้างรายได้และสร้างความมั่นคงด้านอาหารของจังหวัด
๖. ส่งเสริมการทำเกษตรชีวภาพ วนเกษตร เกษตรผสมผสาน ตามแนวปรัชญาของเศรษฐกิจพอเพียง
๗. สนับสนุนให้มีการใช้สินค้าและผลิตภัณฑ์ชุมชนภายในจังหวัด
๘. สนับสนุนการลดต้นทุนการผลิตทางด้านเกษตร

ยุทธศาสตร์ที่ ๓ เสริมสร้างคุณภาพชีวิตประชาชนสู่สังคมน่าอยู่

กลยุทธ์

๑. ป้องกันและแก้ไขปัญหาการแพร่ระบาดของยาเสพติด
๒. สร้างความมั่นคงและปลอดภัยในชีวิตและทรัพย์สินแก่ประชาชน
๓. พัฒนาคุณภาพการศึกษาให้มีความสามารถในการแข่งขันระดับประเทศและรองรับการเข้าสู่ประชาคมอาเซียน
๔. เสริมสร้างสถาบันครอบครัวให้มีความเข้มแข็งพร้อมรับการเปลี่ยนแปลงของสภาพเศรษฐกิจและสังคม
๕. ส่งเสริมการนำค่านิยมหลักของคนไทย ๑๒ ประการ มาปฏิบัติให้เกิดผลเป็นรูปธรรม
๖. ส่งเสริมการมีส่วนร่วมของประชาชนในการพัฒนาท้องถิ่น
๗. ส่งเสริมให้ประชาชนมีสุขภาพอนามัยที่ดี

๘. ส่งเสริมการสร้างคุณธรรม จริยธรรม ให้เกิดขึ้นในสังคม

ยุทธศาสตร์ที่ ๔ อนุรักษ์ฟื้นฟูทรัพยากรธรรมชาติและสิ่งแวดล้อมให้เอื้อต่อการเมือง ท้องถิ่น

กลยุทธ์

๑. สนับสนุนการแก้ไขปัญหาขยะน้ำเสีย ปัญหามลพิษจากโรงงาน น้ำทะเลกัดเซาะชายฝั่ง และทรัพยากรธรรมชาติถูกบุกรุกทำลาย
๒. สร้างจิตสำนึกให้กับประชาชนในการรักษา อนุรักษ์ทรัพยากรธรรมชาติและสิ่งแวดล้อม ให้เอื้อต่อการเป็นเมืองท้องถิ่น
๓. อนุรักษ์ฟื้นฟูทรัพยากรธรรมชาติและสิ่งแวดล้อม ให้เอื้อต่อการดำรงชีวิตของประชาชน
๔. ส่งเสริมและสนับสนุนการใช้พลังงานหมุนเวียนเพื่อเป็นแหล่งพลังงานที่สำคัญของจังหวัด

๒. ยุทธศาสตร์ขององค์กรปกครองส่วนท้องถิ่น

๒.๑ วิสัยทัศน์

“เหนือคลองก้าวหน้า การศึกษาก้าวหน้า ใส่ใจสิ่งแวดล้อม”

๒.๒ ยุทธศาสตร์

องค์การบริหารส่วนตำบลเหนือคลอง ได้กำหนดประเด็นยุทธศาสตร์การพัฒนาเพื่อเป็นจุดมุ่งหมายและเป็นกรอบในการพัฒนาที่จะให้เกิดขึ้นหรือบรรลุผลในอนาคตข้างหน้า โดยการกำหนดยุทธศาสตร์การพัฒนาได้ยึดหลักวิชาการจากผลการวิเคราะห์ข้อมูลอย่างรอบด้าน จึงได้กำหนดยุทธศาสตร์การพัฒนาดังนี้

ยุทธศาสตร์ที่ ๑ การพัฒนาด้านโครงสร้างพื้นฐาน

แนวทางการพัฒนา

- ๑.๑ ก่อสร้าง ปรับปรุง บำรุงรักษาถนน ทางเท้า สะพาน ท่าเทียบเรือ คูระบายน้ำ และท่อระบายน้ำ
- ๑.๒ ก่อสร้าง ขยายเขตไฟฟ้าสาธารณะ
- ๑.๓ ก่อสร้าง ขยายเขตระบบประปา ปรับปรุงแหล่งน้ำเพื่อการอุปโภค บริโภค และเพื่อการเกษตร

ยุทธศาสตร์ที่ ๒ การพัฒนาด้านเศรษฐกิจ

แนวทางการพัฒนา

- ๒.๑ ส่งเสริมสนับสนุนการสร้างอาชีพ และยกระดับรายได้
- ๒.๒ สนับสนุนกิจกรรมกลุ่มอาชีพต่าง ๆ
- ๒.๓ ปรับปรุง พัฒนาคุณภาพผลผลิตทางการเกษตร
- ๒.๔ ส่งเสริมด้านการตลาดของสินค้าและ ผลิตภัณฑ์ต่าง ๆ
- ๒.๕ สนับสนุนและส่งเสริมเพื่อสร้างความเข้มแข็งให้กับเกษตรกรรายย่อยในภาคเกษตร โดยใช้หลักเศรษฐกิจพอเพียง

ยุทธศาสตร์ที่ ๓ การพัฒนาด้านคุณภาพชีวิตและสังคม

แนวทางการพัฒนา

- ๓.๑ ส่งเสริมและสนับสนุนการพัฒนาคุณภาพชีวิตเด็ก สตรี ผู้สูงอายุ ผู้พิการ และผู้ด้อยโอกาสให้มีคุณภาพชีวิตที่ดีขึ้นรวมถึงการจัดสวัสดิการและสังคมสงเคราะห์
- ๓.๒ ส่งเสริมความเข้มแข็งของสถาบันครอบครัวชุมชนและสังคม
- ๓.๓ ส่งเสริมและสนับสนุนการพัฒนาเด็ก เยาวชนนักเรียน นักศึกษา ให้มีความรู้ความสามารถเต็มศักยภาพของแต่ละบุคคล
- ๓.๔ ส่งเสริมและสนับสนุนการสร้างความสงบ เรียบร้อย และความเข้มแข็งของชุมชน
- ๓.๕ ส่งเสริมกิจการสาธารณสุข และพัฒนาสุขอนามัยของประชาชน
- ๓.๖ ส่งเสริมและสนับสนุนการป้องกันและแก้ไขปัญหาโรคระบาด
- ๓.๗ ส่งเสริมและสนับสนุนกิจกรรมด้านการกีฬาในทุกระดับ

ยุทธศาสตร์ที่ ๔ การพัฒนาด้านทรัพยากรธรรมชาติและสิ่งแวดล้อม

แนวทางการพัฒนา

- ๔.๑ ส่งเสริมสนับสนุนสร้างความตระหนักถึง ความสำคัญของ ทรัพยากรธรรมชาติและสิ่งแวดล้อม
- ๔.๒ ส่งเสริมสนับสนุนการเฝ้าระวัง การป้องกัน การบำบัด และการฟื้นฟูทรัพยากรธรรมชาติและสิ่งแวดล้อม
- ๔.๓ พัฒนาระบบบริหารจัดการขยะ

ยุทธศาสตร์ที่ ๕ การพัฒนาด้านการศึกษา ศาสนาประเพณีวัฒนธรรมและนันทนาการ

แนวทางการพัฒนา

- ๕.๑ ส่งเสริมให้มีการพัฒนาคุณภาพของการศึกษา วัสดุอุปกรณ์ ตลอดจนบุคลากรทางการศึกษาให้ได้มาตรฐานทุกระดับ
 - ๕.๒ ส่งเสริมสนับสนุนการเรียนรู้ตลอดชีวิต
 - ๕.๓ ส่งเสริมให้มีศูนย์การเรียนรู้ชุมชน เพื่อเป็นศูนย์กลางในการเรียนรู้ของประชาชน
 - ๕.๔ ส่งเสริมและสนับสนุนกิจกรรมขององค์กรทางศาสนาทุกศาสนา
 - ๕.๕ ส่งเสริมสนับสนุนให้ประชาชนมีส่วนร่วมในการสืบทอดกิจกรรมทางศิลปะ วัฒนธรรม จารีตประเพณี และภูมิปัญญาท้องถิ่น
- ๕.๖ ส่งเสริมและสนับสนุนการพัฒนาแหล่งท่องเที่ยว
- ๕.๗ สนับสนุนการจัดกิจกรรมส่งเสริมการท่องเที่ยวในรูปแบบต่าง ๆ
- ๕.๘ ส่งเสริมสนับสนุนการพัฒนาสิ่งอำนวยความสะดวก สะดวกด้านการท่องเที่ยวเพื่อรองรับการขยายตัวของภาคการท่องเที่ยวที่มีความเจริญเติบโตอย่างต่อเนื่อง

ยุทธศาสตร์ที่ ๖ การพัฒนาด้านการเมือง การบริหาร

แนวทางการพัฒนา

- ๖.๑ ส่งเสริมสนับสนุนการพัฒนาศักยภาพของทรัพยากรบุคคลในระดับต่างๆ
 - ๖.๒ ส่งเสริมการมีส่วนร่วมของประชาชนในการพัฒนาท้องถิ่นรวมถึงการบูรณาการแผนชุมชน แผนอำเภอ และแผนจังหวัด
 - ๖.๓ พัฒนาประสิทธิภาพในการประชาสัมพันธ์และสร้างความเข้าใจในการดำเนินงาน รวมถึงอำนาจหน้าที่ของอบต.

๖.๔ พัฒนา ปรับปรุง เครื่องมือ เครื่องใช้ และสถานที่ปฏิบัติงานให้พร้อมต่อการบริการประชาชน

๖.๕ ส่งเสริมการบริหารจัดการตามหลักธรรมาภิบาล

๒.๓ เป้าประสงค์

ตำบลเหนือคลอง มุ่งหวังเป็นอย่างยิ่งที่จะพัฒนาท้องถิ่นให้เจริญก้าวหน้า ซึ่งจะส่งผลทำให้ประชาชนมีความเป็นอยู่ที่ดีและสะดวกสบายมากยิ่งขึ้น จึงได้กำหนดเป้าประสงค์เพื่อให้สามารถดำเนินการจัดกิจกรรมต่างๆบรรลุตามพันธกิจและวิสัยทัศน์ที่กำหนด ดังนี้

๑. ประชาชนได้รับบริการด้านสาธารณสุขโรค สาธารณูปการ อย่างทั่วถึง
๒. ประชาชนมีอาชีพ มีรายได้พอเพียงและมีความมั่นคงทางเศรษฐกิจ ส่งเสริมพัฒนาอาชีพสร้างงาน เพิ่มรายได้ สร้างความมั่นคงทางเศรษฐกิจให้แก่ประชาชน เข้มแข็งและยั่งยืน
๓. ประชาชนมีคุณภาพชีวิตที่ดี การศึกษาที่ดี
๔. ส่งเสริมการกีฬา นันทนาการ ทูทวิย
๕. ส่งเสริมสุขภาพพลานามัย พัฒนาคุณภาพชีวิตเด็ก สตรี คนชรา ผู้ด้อยโอกาส
๖. ประชาชนมีส่วนร่วมในการอนุรักษ์ทรัพยากรธรรมชาติและสิ่งแวดล้อมและ กำจัดขยะ มูลฝอย
๗. บำรุงรักษาศิลปะ จารีตประเพณี ภูมิปัญญาท้องถิ่นและวัฒนธรรมอันดีงามของท้องถิ่น
๘. ประชาชนได้รับบริการด้วยความเป็นธรรม โปร่งใส มีส่วนร่วมในการพัฒนาท้องถิ่นและการบริหารจัดการ เป็นไปตามหลักธรรมาภิบาล

๒.๔ ตัวชี้วัด

๑. จำนวนถนนที่ที่ได้มาตรฐานเพิ่มขึ้น
๒. จำนวนไฟฟ้าสาธารณะ ระบบประปา ได้รับการก่อสร้าง/บำรุงรักษาและเพิ่มขึ้น
๓. ร้อยละของผู้รับบริการให้มีความพึงพอใจต่อการบริการ
๔. ร้อยละของจำนวนครัวเรือนที่มีน้ำใช้เพื่อการเกษตร
๕. จำนวนที่เพิ่มขึ้นของประชาชนที่ได้รับการส่งเสริม สนับสนุน พัฒนาด้านการเกษตรและการแปรรูปสินค้า
๖. ร้อยละของจำนวนประชาชนที่ได้รับฝึกอบรมการประกอบอาชีพ
๗. ร้อยละของจำนวนประชากรมีรายได้จากการจำหน่ายสินค้าเพิ่มมากขึ้น
๘. ร้อยละที่เพิ่มขึ้นของจำนวนประชาชนที่เข้าร่วมกิจกรรม ส่งเสริมประเพณี ศาสนาและวัฒนธรรมท้องถิ่น
๙. ร้อยละของประชากรมีระบบบริการสุขภาพที่ดีมาตรฐานและทั่วถึง
๑๐. ระดับความสำเร็จของการจัดการศึกษา
๑๑. ร้อยละที่เพิ่มขึ้นของจำนวนเด็ก สตรี คนชรา ผู้ด้อยโอกาส คนพิการและผู้ป่วยเอดส์ที่ได้รับการสงเคราะห์
๑๒. จำนวนที่เพิ่มขึ้นของกิจกรรมที่ส่งเสริม สนับสนุนกีฬาและนันทนาการและจำนวนที่เพิ่มขึ้นของแหล่งท่องเที่ยวที่ได้รับการพัฒนา พื้นฟู
๑๓. ระดับความสำเร็จของประสิทธิภาพการบริหารจัดการ สิ่งแวดล้อม ระบบบำบัดน้ำเสีย และการบริหารการจัดการขยะ สิ่ง ปฏิกูล
๑๔. จำนวนประชาชนที่มีส่วนร่วมในการพัฒนาท้องถิ่น

๑๕. จำนวนบุคลากรของหน่วยงานที่ได้รับการอบรมเพิ่มพูนความรู้ในการปฏิบัติงาน

๒.๕ ค่าเป้าหมาย

๑. เพื่อก่อสร้างและซ่อมบำรุงโครงสร้างพื้นฐานในเขตองค์การบริหารส่วนตำบลให้มีความสะดวกและมาตรฐาน เพื่อสนับสนุนยุทธศาสตร์ด้านอื่น ๆ ให้ประสบความสำเร็จ โดยเฉพาะอย่างยิ่ง ด้านคมนาคมขนส่ง ด้านความสงบเรียบร้อย และความสงบสุขของประชาชนและด้านเศรษฐกิจ

๒. เพื่อสนับสนุนเสริมสร้างความเข้มแข็งของชุมชนทางเศรษฐกิจระดับบุคคล ครอบครัวและชุมชนท้องถิ่น โดยเฉพาะผลิตผลทางการเกษตรอินทรีย์และการแปรรูปสินค้าทางการเกษตร ให้มีความสามารถและทักษะในการพัฒนาฝีมือในการผลิตเพิ่มมูลค่าของสินค้าและสามารถขยายการตลาดไปสู่ตลาดกลาง ซึ่งเป็นไปตามยุทธศาสตร์การพัฒนาเกษตรอินทรีย์ และการแปรรูปสินค้าเกษตร และยุทธศาสตร์สร้างความสามารถในการแข่งขันทางเศรษฐกิจและ แก้ไขปัญหาความยากจน

๓. เพื่อเสริมสร้างทักษะของคนภายในชุมชนทั้งทางด้านจิตใจ ด้านการศึกษา ด้าน สุขภาพอนามัย ด้านสวัสดิการ และสังคม ด้านสาธารณสุข ด้านกีฬา ให้มีคุณภาพและพึ่งพาตนเองได้

๔. เพื่อพัฒนาระบบการจัดการสิ่งแวดล้อมอันพึงปรารถนาร่วมกันไม่ให้มีปัญหาภายใน ชุมชนซึ่งเป็นไปตามแนวทางยุทธศาสตร์พัฒนาจังหวัด

๕. เพื่อสนับสนุนประชาชนทุกภาคส่วนให้มีส่วนร่วมในการพัฒนาและตรวจสอบการ ทำงานของภาครัฐและให้บรรจุแนวทางการดำเนินงาน ตามยุทธศาสตร์การบริหารราชการให้เป็นไปตามหลักการบริหารจัดการบ้านเมืองที่ดี

๒.๖ กลยุทธ์

ด้านโครงสร้างพื้นฐาน

๑. ก่อสร้างและปรับปรุงบำรุงถนน สะพาน ทางเท้า ท่อระบายน้ำให้ได้มาตรฐาน
๒. ก่อสร้างขยายเขตไฟฟ้าและไฟฟ้าสาธารณะ
๓. ก่อสร้างและขยายเขตการบริการประปา
๔. บริการสาธารณะที่ประชาชนพึงได้รับอย่างถ้วนหน้า
๕. พัฒนาแหล่งน้ำ

ด้านเศรษฐกิจ

๑. เสริมสร้างและเพิ่มทักษะอาชีพของครัวเรือนและกลุ่มอาชีพ
๒. ส่งเสริมเพื่อเพิ่มผลิตผลทางการเกษตรและการแปรรูปสินค้าทางการเกษตร
๓. ปรับปรุง พัฒนา ตลาดชุมชนและตลาดกลางให้เป็นแหล่งจำหน่ายสินค้าและเป็นศูนย์รวมกระจายสินค้าอุปโภคบริโภค

ด้านคุณภาพชีวิตและสังคม

๑. การพัฒนาส่งเสริมด้านสาธารณสุข สุขภาพและอนามัย
๒. การพัฒนาและส่งเสริมด้านสวัสดิการชุมชน.
๓. การพัฒนาและจัดระเบียบของชุมชนและสังคม

ด้านทรัพยากรธรรมชาติและสิ่งแวดล้อม

๑. สร้างจิตสำนึกและความตระหนักในการจัดการทรัพยากรน้ำและสิ่งแวดล้อม
๒. การบริหารจัดการและรณรงค์กำจัดขยะมูลฝอย

ด้านการศึกษาศาสนา วัฒนธรรมและนันทนาการ

- ๑. การพัฒนาและส่งเสริมการศึกษา
- ๒. อนุรักษ์ศิลปะ ประเพณี วัฒนธรรมของท้องถิ่น
- ๓. การพัฒนาและส่งเสริมด้านกีฬา, นันทนาการ และการท่องเที่ยว

ด้านการเมือง การบริหาร

- ๑. ส่งเสริมการมีส่วนร่วมของประชาชนและองค์กรทุกภาคส่วนในการพัฒนาทาง
การเมืองและสังคม
- ๒. ส่งเสริมการเพิ่มศักยภาพของบุคลากรและองค์กรให้มีขีดความสามารถในการพัฒนา
- ๓. ส่งเสริมการพัฒนากระบวนการบริการประชาชนตามมาตรฐาน

๒.๗ จุดยืนทางยุทธศาสตร์

จุดยืนทางยุทธศาสตร์ (Positioning) ของการจัดทำแผนพัฒนาท้องถิ่นตำบลเหนือคลอง พ.ศ. ๒๕๖๖- ๒๕๗๐ เป็นการดำเนินการภายใต้สถานการณ์และความเสี่ยงซึ่งเกิดขึ้นจากการเปลี่ยนแปลงในจังหวัดและภายในประเทศ โดยเฉพาะความเคลื่อนไหวทางการเมืองในระดับประเทศ ที่มีผลกระทบต่อเศรษฐกิจ พลังงาน และการเปลี่ยนแปลงของสภาพภูมิอากาศ การแพร่ระบาดของโรคไวรัสโคโรนา ๒๐๑๙ (COVID ๑๙) ที่มีการระบาดในระดับโลก และในประเทศ ที่เป็นไปอย่างรวดเร็วและรุนแรงและส่งผลกระทบต่ออย่างชัดเจนต่อองค์การบริหารส่วนตำบล ดังนั้น ทิศทางการบริหารจัดการตำบล จึงมุ่งเน้นภายใต้หลักปรัชญาของเศรษฐกิจพอเพียง เพื่อรองรับการเปลี่ยนแปลงดังกล่าว จึงเป็นการใช้จุดแข็งและศักยภาพที่มีอยู่ให้เป็นประโยชน์ต่อการพัฒนาตำบล เพื่อสร้างความเข้มแข็งอย่างยั่งยืน โดยให้ความสำคัญกับการพัฒนาโครงสร้างพื้นฐานและระบบสาธารณูปโภค การพัฒนาการศึกษา การพัฒนาคน พัฒนาองค์กร เพื่อเป็นฐานรากในการพัฒนาเสริมสร้างความเข้มแข็งของกลุ่มอาชีพ ภาคการเกษตร ขณะเดียวกันจำเป็นต้องปรับตัวในการเชื่อมโยงกับระบบเศรษฐกิจในระดับจังหวัด ภูมิภาคและระดับประเทศ การเตรียมความพร้อมก้าวสู่เขตเศรษฐกิจพิเศษ EEC การเตรียมความพร้อมด้านโครงสร้างพื้นฐานระบบคมนาคมขนส่งที่ต้องก้าวไปพร้อมกับการยกระดับคุณภาพคน การเสริมสร้างองค์ความรู้ การพัฒนาเทคโนโลยีนวัตกรรมและความคิดสร้างสรรค์ ให้เป็นพลังขับเคลื่อนการพัฒนาเศรษฐกิจและสังคมของตำบล

นอกจากนี้ยังจำเป็นต้องมีการบริหารจัดการองค์กร เพื่อสร้างความเป็นธรรมในสังคมให้ความสำคัญกับการพัฒนาการบริหารราชการ เพื่อให้เกิดประโยชน์สุขแก่ประชาชนและเป็นไปตามหลักการบริหารกิจการบ้านเมืองที่ดีรวมทั้งการส่งเสริมการมีส่วนร่วมของประชาชนในการตรวจสอบการบริหารงาน

ขององค์กร ส่งเสริมให้ประชาชนเข้าถึงทรัพยากรอย่างมีส่วนร่วม ควบคู่กับการปลูกจิตสำนึกค่านิยมประชาธิปไตยและธรรมาภิบาลแก่ประชาชนทุกกลุ่ม

๒.๘ ความเชื่อมโยงของยุทธศาสตร์ในภาพรวม

การจัดทำแผนพัฒนาท้องถิ่นขององค์การบริหารส่วนตำบลมีความเชื่อมโยงของยุทธศาสตร์ในภาพรวม ดังนี้

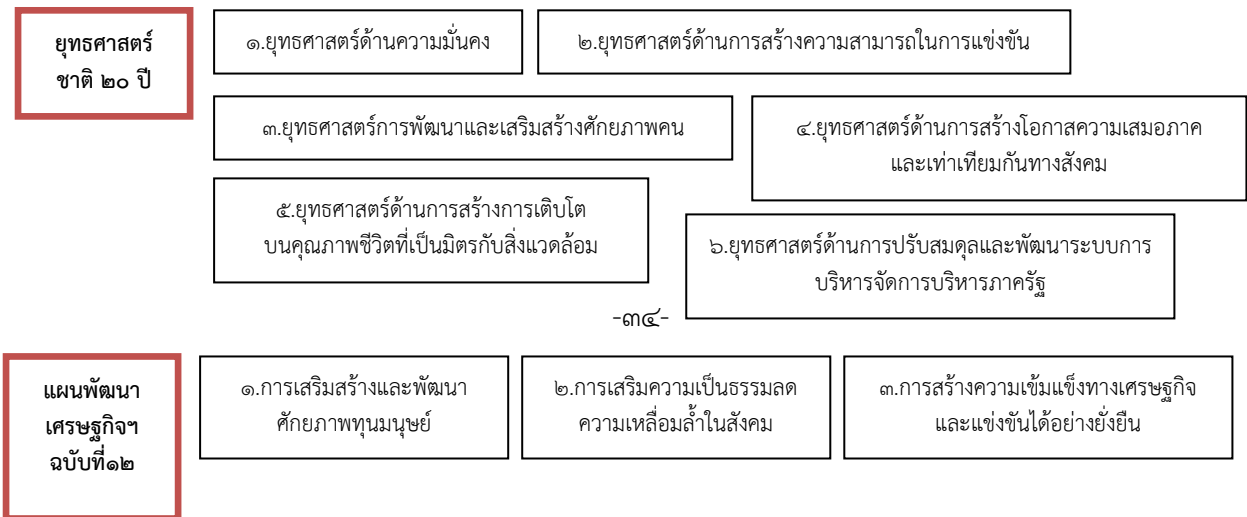

	๔.การเติบโตที่เป็นมิตรกับสิ่งแวดล้อม เพื่อการพัฒนาอย่างยั่งยืน	๕.ด้านความ มั่นคง	๖.การเพิ่มประสิทธิภาพและธรร มาภิบาลในภาครัฐ	๗.การพัฒนาโครงสร้างพื้นฐาน และระบบโลจิสติกส์
	๘.ด้านวิทยาศาสตร์ เทคโนโลยี วิจัยและนวัตกรรม	๙.การพัฒนาภาค เมือง และ พื้นที่เศรษฐกิจ	๑๐.การต่างประเทศ ประเทศ เพื่อนบ้าน และภูมิภาค	
ยุทธศาสตร์ กลุ่มจังหวัด	๑.พัฒนาการท่องเที่ยวทางบกและทาง ทะเลที่มีคุณภาพระดับโลกอย่างยั่งยืน	๒.การสร้างมูลค่าเพิ่มให้สินค้าเกษตร ประมง และปศุสัตว์ ที่มีศักยภาพ ในพื้นที่เพื่อให้ชุมชนเกิดความเข้มแข็งอย่างยั่งยืน		
	๓. เสริมสร้างและพัฒนาศักยภาพต้นทุนมนุษย์เพื่อนำไปสู่การพัฒนาที่ยั่งยืน เป้าหมายการพัฒนาจังหวัด เมืองท่องเที่ยวคุณภาพระดับนานาชาติ เกษตร อุตสาหกรรมยั่งยืน สังคมน่าอยู่ เป็นมิตรกับสิ่งแวดล้อม และปรับตัวเท่าทันต่อบริบท			
ยุทธศาสตร์ จังหวัด	๑.พัฒนาการท่องเที่ยวให้เป็นการ ท่องเที่ยวสีเขียว(Green Tourism)	๒.ยกระดับขีดความสามารถในการผลิตด้านการเกษตรและแปรรูปสินค้า เกษตร อย่างครบวงจรควบคู่กับการพัฒนาอุตสาหกรรมสะอาดและ พลังงานทางเลือก		
	๓.เสริมสร้างคุณภาพชีวิตประชาชนสู่ สังคมน่าอยู่ และปรับตัวรองรับกระแส การเปลี่ยนแปลง	๔.อนุรักษ์และฟื้นฟูทรัพยากรธรรมชาติและ สิ่งแวดล้อมอย่างยั่งยืน		
ยุทธศาสตร์ การพัฒนา ของอปท.ใน เขตจังหวัด	๑.การพัฒนาการท่องเที่ยวให้เป็นการท่องเที่ยว(Green Tourism)	๒.เพื่อมูลค่าผลผลิตทางการเกษตร และเพิ่มศักยภาพให้กับเกษตรกร		
	๓.เสริมสร้างคุณภาพชีวิตประชาชนสู่ สังคมน่าอยู่	๔.อนุรักษ์ฟื้นฟูทรัพยากรธรรมชาติและสิ่งแวดล้อมให้เอื้อ ต่อการเป็นเมืองท่องเที่ยวคุณภาพ		
แนวทางการ พัฒนา	๑. ก่อสร้าง ปรับปรุง บำรุงรักษา ถนน ทางเท้า สะพาน ท่าเทียบ เรือ คุระบายน้ำ และท่อระบาย น้ำ	๑. ส่งเสริมสนับสนุนการสร้างอาชีพ และ ยกระดับรายได้	๑. ส่งเสริมและสนับสนุนการพัฒนาคุณภาพชีวิต เด็ก สตรี ผู้สูงอายุ ผู้พิการ และผู้ด้อยโอกาสให้มี คุณภาพชีวิตที่ดีขึ้นรวมถึงการจัดสวัสดิการและ สังคมสงเคราะห์	
	๒. ก่อสร้าง ขยายเขตไฟฟ้า สาธารณะ	๒. สนับสนุนกิจกรรมกลุ่มอาชีพต่าง ๆ	๒. ส่งเสริมความเข้มแข็งของสถาบันครอบครัว ชุมชนและสังคม	
	๓. ก่อสร้าง ขยายเขตรบบ ประปา ปรับปรุงแหล่งน้ำเพื่อการ อุปโภค บริโภค และเพื่อ การเกษตร	๓. ปรับปรุง พัฒนาคุณภาพผลผลิตทาง การเกษตร	๓. ส่งเสริมและสนับสนุนการพัฒนาเด็ก เยาวชน นักเรียน นักศึกษา ให้มีความรู้ความสามารถเต็ม ศักยภาพของแต่ละบุคคล	
		๔. ส่งเสริมด้านการตลาดของสินค้าและ ผลิตภัณฑ์ต่าง ๆ	๔. ส่งเสริมและสนับสนุนการสร้างความสงบ เรียบร้อย และความเข้มแข็งของชุมชน	
		๕. สนับสนุนและส่งเสริมเพื่อสร้างความ เข้มแข็งให้กับเกษตรกรรายย่อยในภาค เกษตร โดยใช้หลักเศรษฐกิจพอเพียง	๕. ส่งเสริมกิจการสาธารณสุข และพัฒนา สุขอนามัยของประชาชน	
			๖. ส่งเสริมและสนับสนุนการป้องกันและแก้ไข ปัญหาระบาด	
			๗. ส่งเสริมและสนับสนุนกิจกรรมด้านการกีฬาใน ทุกระดับ	

๑. ส่งเสริมสนับสนุนสร้างความตระหนักถึง ความสำคัญ ของ ทรัพยากรธรรมชาติและสิ่งแวดล้อม

๒. ส่งเสริมสนับสนุนการเฝ้าระวัง การป้องกัน การบำบัด และการฟื้นฟู ทรัพยากรธรรมชาติและสิ่งแวดล้อม

๓. พัฒนาระบบบริหารจัดการขยะ

๑. ส่งเสริมสนับสนุนการพัฒนาศักยภาพของ ทรัพยากรบุคคลในระดับต่างๆ

๒. ส่งเสริมการมีส่วนร่วมของประชาชนในการพัฒนาท้องถิ่นรวมถึงการบูรณาการแผนชุมชน แผนอำเภอ และแผนจังหวัด

๓. พัฒนาประสิทธิภาพในการประชาสัมพันธ์และสร้างความเข้าใจในการดำเนินงาน รวมถึงอำนาจหน้าที่ของอบต.

๔. พัฒนา ปรับปรุง เครื่องมือ เครื่องใช้ และสถานที่ปฏิบัติงานให้พร้อมต่อการบริการประชาชน

๕. ส่งเสริมการบริหารจัดการตามหลักธรรมาภิบาล

ยุทธศาสตร์ การพัฒนา อปท.	๑.การพัฒนา โครงสร้างพื้นฐาน	๒.การพัฒนา ด้านเศรษฐกิจ	๓.การพัฒนา ด้านคุณภาพ ชีวิตและสังคม	
	๔.การพัฒนา ด้าน ทรัพยากรธรรมชาติและ สิ่งแวดล้อม	๕.การพัฒนา ด้านการศึกษา ศาสนา วัฒนธรรมและ นันทนาการ	๖.การพัฒนา ด้านการเมือง การบริหาร	
	แผนงาน	แผนงาน	แผนงาน	แผนงาน
	โครงการ	โครงการ	โครงการ	โครงการ

๓. การวิเคราะห์เพื่อพัฒนาท้องถิ่น

๓.๑ การวิเคราะห์การรองรับยุทธศาสตร์ขององค์กรปกครองส่วนท้องถิ่น

ในการจัดทำแผนพัฒนาท้องถิ่นสี่ปีขององค์การบริหารส่วนตำบลได้ใช้การวิเคราะห์ SWOT

Analysis/Demand (Demand Analysis)/Global Demand และ Trend ปัจจัยและสถานการณ์ การเปลี่ยนแปลงที่มีผลต่อการพัฒนา อย่างน้อยต้องประกอบด้วย การวิเคราะห์ศักยภาพด้านเศรษฐกิจ ด้านสังคม ด้านทรัพยากรธรรมชาติและสิ่งแวดล้อม ซึ่งมีรายละเอียดดังนี้

การวิเคราะห์สภาพแวดล้อมภายใน

จุดแข็ง (Strength)

๑. องค์การบริหารส่วนตำบลเหนือคลองมีบุคลากรและอัตรากำลัง จำนวนและคุณวุฒิ อยู่ในระดับที่พร้อมที่จะดำเนินการตามนโยบายการบริหารงานของผู้บริหาร
๒. มีการเปิดเผยข้อมูลข่าวสารต่างๆ ให้ประชาชนทราบอย่างต่อเนื่องสม่ำเสมอ
๓. ที่ตั้งที่ทำการสะดวกในการติดต่อรับบริการ

จุดอ่อน (Weakness)

๑. น้ำท่วมขังในบางพื้นที่ และมีขยะมูลฝอยจำนวนมากทำให้เกิดมลภาวะเป็นพิษ บางที่พื้นที่ต้ำน้ำท่วมขังในเวลาหน้าฝน
๒. ประชาชนยังขาดความสนใจในการเข้ามามีส่วนร่วมในกิจกรรมต่างๆของท้องถิ่น
๓. การบริหารจัดการขยะมูลฝอย และสิ่งปฏิกูลภายในตำบลเหนือคลอง ยังไม่เป็นระบบ อีกทั้งประชาชนส่วนใหญ่ไม่มีการคัดแยกขยะและทิ้งขยะตามรายนทาง

โอกาส(Opportunity)

๑. การเมือง มีเสถียรภาพ สร้างโอกาส นโยบายเอื้ออำนวยพัฒนาศักยภาพของบุคลากร ในองค์กรให้เข้มแข็ง และการสร้างระบบบริหารจัดการที่ดี โดยให้ประชาชนมีส่วนร่วมในการตัดสินใจ การวางแผนพัฒนา การตรวจสอบ เพื่อให้เกิดความโปร่งใสในการบริหาร และการปกครอง
๒. เศรษฐกิจ เศรษฐกิจพอเพียง ประชาชนมีอาชีพ แรงงานคุณภาพราคาถูก
๓. สังคม อบอุ้น เกื้อกูล การศึกษาดี วัฒนธรรมเข้มแข็งสามัคคี
๔. วิทยาการ มีอินเทอร์เน็ต อีเมล ข้อมูลภูมิปัญญาท้องถิ่น

อุปสรรค/ภัยคุกคาม(Threats)

๑. ขาดการมีส่วนร่วมของประชาชนในการประชุมประชาคม
๒. กลุ่มอาชีพยังไม่สามารถรวมตัวได้เข้มแข็งและไม่มีความรู้ทางด้านการตลาดและการบริหาร จัดการกลุ่ม และพัฒนาผลิตภัณฑ์
๓. ขาดงบประมาณการจัดหาสถานที่พักผ่อนหย่อนใจเนื่องจากต้องใช้งบการลงทุน (Investment) เป็นจำนวนมาก
๔. ขาดทักษะ ขาดจิตสำนึกในการอนุรักษ์ทรัพยากรธรรมชาติ
๕. ไม่มีแหล่งน้ำธรรมชาติขนาดใหญ่ ซึ่งสามารถกักเก็บน้ำได้ตลอดปี และมีปริมาณเพียงพอ
๖. สถาบันครอบครัวไม่เข้มแข็ง เนื่องจากกระแสสังคมให้ความสำคัญกับวัตถุ และสภาวะ เศรษฐกิจปัจจุบัน
๗. ลักษณะนิสัยประจำถิ่น มีความเชื่อมั่นในตัวเองสูง ไม่ฟังใคร
๘. ระเบียบ กฎหมายไม่ชัดเจน ไม่เอื้ออำนวยกับการบริหารงาน
๙. การเมืองท้องถิ่นทำให้ประชาชนในพื้นที่เกิดการแบ่งพรรคแบ่งพวก

การสรุปสถานการณ์พัฒนา (การวิเคราะห์จุดแข็ง จุดอ่อน โอกาส และอุปสรรค)

องค์การบริหารส่วนตำบลเหนือคลอง ได้ดำเนินการวิเคราะห์สภาวะการณ์และศักยภาพ เพื่อชี้ให้เห็นถึงศักยภาพ ปัญหาและความต้องการของประชาชน โดยองค์การบริหารส่วนตำบลได้ ดำเนินการวิเคราะห์ข้อมูล ดังต่อไปนี้

(๑) การวิเคราะห์ข้อมูลเพื่อการจัดทำแผนพัฒนา

การวิเคราะห์ข้อมูลด้านโครงสร้างพื้นฐาน

๑) มีเส้นทางคมนาคม ในพื้นที่องค์การบริหารส่วนตำบล ที่เป็น ถนนคอนกรีตเสริมเหล็ก ร้อยละ ๗๐ เป้าหมายคือต้องการให้ได้มากกว่านี้หรือร้อยละ ๑๐๐ โดยผู้บริหารมีนโยบายที่จะดำเนินการก่อสร้างถนนคอนกรีตเสริมเหล็กทุกสาย ปัญหาคือ องค์การบริหารส่วนตำบลไม่ สามารถดำเนินการได้ เนื่องจากพื้นที่ยังไม่เป็นที่สาธารณะ จะดำเนินการได้ก็ต่อเมื่อต้องเป็นที่สาธารณะ การแก้ปัญหาคือ ประสานความร่วมมือกันในหลายๆฝ่าย เพื่อที่จะทำความเข้าใจกับประชาชนในพื้นที่ และ วิธีการที่จะดำเนินการแก้ไขอย่างไร ทั้งนี้ องค์การบริหารส่วนตำบลก็ได้

ตั้งงบประมาณในส่วนนี้ไว้แล้ว และได้ แจ้งประชาสัมพันธให้ประชาชนได้รับทราบถึงเหตุผลเพื่อที่จะได้ช่วยกัน แก้ไขปัญหาให้กับชุมชน

๒) การขยายเขตไฟฟ้า ปัจจุบันมีไฟฟ้าใช้ทุกครัวเรือน คิดเป็น ๑๐๐ เปอร์เซ็นต์ ปัญหาคือไฟฟ้าส่องสว่างทาง หรือที่สาธารณะยังไม่สามารถดำเนินการครอบคลุมพื้นที่ได้ ทั้งหมด เนื่องจากพื้นที่ที่มีความต้องการให้ติดตั้ง ไฟฟ้าส่องสว่างนั้นยังไม่เป็นที่สาธารณะ องค์การบริหารส่วนตำบลจึงไม่สามารถดำเนินการได้เช่นเดียวกับถนน การแก้ปัญหาคือ ประสานความร่วมมือกันหลายๆ ฝ่าย เพื่อที่จะทำความเข้าใจกับประชาชนในพื้นที่ และ วิธีการที่จะดำเนินการแก้ไขอย่างไร ทั้งนี้ องค์การบริหาร ส่วนตำบลก็ได้ตั้งงบประมาณในส่วนนี้ไว้แล้ว และได้ แจ้งประชาสัมพันธให้ประชาชนได้รับทราบถึงเหตุผล เพื่อที่จะได้ช่วยกันแก้ไขปัญหาให้กับชุมชน

๓) การประปาองค์การบริหารส่วนตำบลมีกิจการประปาเป็น ของหมู่บ้านไม่สามารถให้บริการได้ครอบคลุมทุก หลังคาเรือน

การวิเคราะห์ข้อมูลด้านเศรษฐกิจ

จากการสำรวจข้อมูลพื้นฐานพบว่า ประชากรทำการเกษตร และอาชีพรับจ้าง มีรายได้การ คนอายุ ๑๕ - ๖๐ ปีมีอาชีพและรายได้ผู้สูงอายุ ๖๐ ปีขึ้นไป ร้อยละ ๙๐ มีอาชีพและมีรายได้ ประชากรบางส่วนมีรายได้จากการ รับจ้างทั้งในพื้นที่และนอกพื้นที่ หมู่บ้านในเขต องค์การบริหารส่วนตำบล ส่วนมากมีอาชีพค้าขาย มี ร้านค้า ทำให้มีรายได้มากจากการค้าขาย ซึ่งภาวะเศรษฐกิจขององค์การบริหารส่วนตำบล จึงไม่เท่ากัน แต่ ปัญหาคือ ไม่มีการเก็บออม ทำให้ประชาชนต้องประสบกับปัญหา ทั้งด้านเศรษฐกิจ สังคม และสิ่งแวดล้อม เพิ่มขึ้นอย่างรวดเร็ว ประชากรวัย ทำงาน หลังไหล และ/ย้ายถิ่นเข้า มาทำงานมากขึ้น ทั้งที่ย้ายเข้ามาโดย แจ้งย้ายที่อยู่ถูกต้อง และไม่แจ้งย้ายทะเบียน

การวิเคราะห์ข้อมูลสังคม

ด้านสุขภาพและสาธารณสุข จากการสำรวจข้อมูลพื้นฐานพบว่า ประชาชนกรส่วนมากมีสุขภาพที่ดี มีการคัด กรองสุขภาพให้กับประชาชนกลุ่มเสี่ยง โรคที่มักเกิดแก่ประชากร ในชุมชน เช่นกัน ได้แก่ โรคความดัน เบาหวาน โรคไข้เลือดออก และโรคอื่นๆ อีกมาก มีสถิติเข้ารับการรักษาพยาบาล ปัญหาคือประชาชนบางรายไม่ยอมไปคัด กรองหรือตรวจสุขภาพ การแก้ไขปัญหาคือ องค์การบริหารส่วนตำบลและหน่วยงานสาธารณสุข โรงพยาบาล ได้จัด กิจกรรมร่วมมือกันรณรงค์ให้ชุมชนเห็นความ สำคัญในเรื่องนี้ซึ่งก็ได้ผลในระดับหนึ่ง ประชาชนให้ความ ร่วมมือ เป็นอย่างดี แต่ต้องเป็นการดำเนินการอย่างต่อเนื่องเป็นประจำทุกปี สำหรับเด็กแรกเกิด - ๖ ปี ผู้ปกครอง สามารถเลี้ยงดูตรงตามเกณฑ์มาตรฐาน จากการสำรวจข้อมูลพื้นฐาน บางครัวเรือนไม่ได้กินอาหารที่ ถูก สุขลักษณะ การใช้ยาเพื่อบำบัดอาการเจ็บป่วยที่ไม่เหมาะสม การออกกำลังกายยังไม่สม่ำเสมอ และ ประชากรส่วนมากไม่ได้รับการตรวจสุขภาพ ปัญหาเหล่านี้ขอพบ. พยายามอย่างยิ่งที่จะแก้ไข โดยร่วมมือกับ โรงพยาบาล สาธารณสุข จัดกิจกรรมเพื่อแก้ไขปัญหาคือ

ด้านการศึกษา จากการสำรวจข้อมูลพื้นฐานพบว่า ประชากรอายุ ๑๕ - ๖๐ ปีเต็ม ร้อยละ ๙๙ อ่าน เขียนภาษาไทยและคิดเลขอย่างง่ายได้ เด็กอายุ ๖ - ๑๔ ปี ร้อยละ ๑๐๐ ได้รับ การศึกษาภาคบังคับ ๙ ปี ได้เรียนต่อชั้น มัธยมศึกษาปีที่ ๔ หรือเทียบเท่า ด้านการศึกษาอยู่ในเกณฑ์ที่ดี ปัญหาคือ ยังไม่สามารถที่จะแข่งขันกับเมือง ใหญ่ๆ ได้ การแก้ปัญหาขององค์การบริหารส่วนตำบล ได้จัดกิจกรรมให้กับเด็กของศูนย์พัฒนาเด็กเล็ก การ สนับสนุนอาหารเสริมนม อาหารกลางวัน ในกับทางโรงเรียนในเขตพื้นที่ และร่วมกันจัดกิจกรรมต่างๆ กับทาง โรงเรียน

ด้านค่านิยมของคนในพื้นที่ จากการสำรวจข้อมูลพื้นฐานพบว่า ประชากรมีกิจกรรมทางศาสนา (อิสลาม) ประชากรในเขตองค์การบริหารส่วนตำบลให้ความร่วมมือกันทำกิจกรรมสาธารณะต่างๆ ผู้สูงอายุ ผู้พิการได้รับการดูแล ปัญหาคือ ประชากรในครัวเรือนมีการดื่มสุรา สูบบุหรี่ รวมทั้งที่เป็นครั้งคราว บางครัวเรือนขาดความอบอุ่น การแก้ปัญหาขององค์การบริหารส่วนตำบล คือ จัดกิจกรรมต่างๆ ในชุมชน พยายามที่จะให้ทุกส่วนทุกฝ่าย ทุกคนมีส่วนร่วมและแรงจูงใจให้เห็นถึงโทษของการดื่มสุรา ให้ชุมชนเห็นความสำคัญของครอบครัว เช่น การแข่งขันกีฬาชุมชน แอโรบิค งานประเพณี เป็นต้น

ด้านความปลอดภัยในชีวิตและทรัพย์สิน จากการสำรวจข้อมูลพื้นฐานพบว่า ส่วนมากครัวเรือนมีการป้องกันอุบัติเหตุอย่างถูกวิธี มีความปลอดภัยในชีวิตและทรัพย์สิน ปัญหาคือจากข้อมูล ที่สำรวจพบว่ามีหลายครัวเรือน ที่ไม่มีการป้องกันอุบัติเหตุ อาชญากรรม วิธีการแก้ปัญหาขององค์การบริหารส่วนตำบลที่สามารถดำเนินการได้ตามอำนาจหน้าที่และงบประมาณที่มีอยู่อย่างจำกัด คือการติดตั้ง กล้องวงจรปิดในจุดที่เป็นที่สาธารณะ ติดตั้งสัญญาณไฟกระพริบทางร่วมทางแยก ลูกศรบอกทาง รวมทั้งได้ตั้งจุดตรวจ จุดสกัด

ด้านยาเสพติด ปัญหายาเสพติดในชุมชนขององค์การบริหารส่วนตำบล ได้รับความร่วมมือกับทางผู้นำ ประชาชน หน่วยงานของ อบต. ที่ช่วยสอดส่องดูแลอยู่เป็นประจำการแก้ไขปัญหายของ องค์การบริหารส่วนตำบลสามารถทำได้เฉพาะตามอำนาจหน้าที่เท่านั้น เช่น การณรงค์ การประชาสัมพันธ์ การแจ้งเบาะแส การฝึกอบรมให้ความรู้ ถ้านอกเหนือจากอำนาจหน้าที่ ก็เป็นเรื่องของอำเภอหรือตำรวจ แล้วแต่กรณี ทั้งนี้ องค์การบริหารส่วนตำบลก็ได้ให้ความร่วมมือมาโดยตลอด

การวิเคราะห์ข้อมูลด้านทรัพยากรธรรมชาติและสิ่งแวดล้อม

ในพื้นที่ขององค์การบริหารส่วนตำบลส่วนมากเป็นพื้นที่สำหรับเพาะปลูก ที่อยู่อาศัย ร้านค้า สถานประกอบการ ตามลำดับ และมีพื้นที่เพียงเล็กน้อยที่เป็นพื้นที่สาธารณะ ทรัพยากรธรรมชาติ ในพื้นที่ ก็ได้แก่ ดิน น้ำ ต้นไม้ อากาศที่ไม่มีมลพิษ ปัญหาด้านขยะ เมื่อชุมชนแออัดขยะก็มากขึ้น การแก้ไขปัญหาย องค์การบริหารส่วนตำบลได้จัดทำโครงการเพื่อแก้ปัญหาให้กับประชาชนและเป็นไปตามความต้องการของประชาชน เช่น โครงการเก็บขยะให้ครอบคลุมทั้งพื้นที่ โครงการปลูกต้นไม้ในวันสำคัญต่างๆ ในพื้นที่ของตนเองและที่สาธารณะรวมทั้งปรับปรุงสภาพภูมิทัศน์ของเมืองให้ร่มรื่นสวยงาม ให้เป็น เมืองน่าอยู่ เป็นที่พักผ่อนหย่อนใจของประชาชน ฯลฯ

๓.๒ การประเมินสถานการณ์สภาพแวดล้อมภายนอกที่เกี่ยวข้อง

ในการจัดทำแผนพัฒนาท้องถิ่นขององค์การบริหารส่วนตำบลเหนือคลองนั้น ได้ทำการประเมินสถานการณ์สภาพแวดล้อมภายนอกที่เกี่ยวข้อง ซึ่งมีรายละเอียดดังนี้

๑. ปัญหาด้านการคมนาคมและขนส่ง ปัจจุบันองค์การบริหารส่วนตำบลเหนือคลอง มีถนนเชื่อมโยงกับชุมชนในเขต อบต.อื่น ระบบและโครงข่ายถนน แต่ละสายส่วนใหญ่เป็นถนนคอนกรีตและลาดยาง แต่ปัญหาการคมนาคมส่วนมากคือถนนชำรุด ทำให้การคมนาคมไม่สะดวก

๒. ปัญหาขาดแคลนน้ำในช่วงฤดูแล้ง ประชาชนตำบลยังขาดแคลนน้ำ และสำหรับการให้บริการน้ำประปา ยังไม่ครอบคลุมทุกๆ พื้นที่ ทำให้มีความต้องการใช้น้ำค่อนข้างมาก และยังไม่มียระบบจัดเก็บน้ำ เพื่อใช้ในฤดูแล้งที่มีประสิทธิภาพและเพียงพอต่อปริมาณการใช้

๓. ปัญหาด้านสิ่งแวดล้อม เนื่องจากองค์การบริหารส่วนตำบลเหนือคลอง มีปัญหาการคัดแยกขยะ ซึ่งอาจทำให้เกิดปัญหาด้านสุขภาพแวดล้อมในอนาคตได้

๔. กระแสวัตถุนิยมก่อให้เกิดความฟุ่มเฟือย เข้าไปในทุกชุมชน ละเลยคุณธรรมจริยธรรม ค่านิยมเปลี่ยนไปจากสังคมพึ่งพาตนเองเป็นสังคมที่ขอรับความช่วยเหลือนโยบายปรับเปลี่ยนพื้นที่ทางการ เกษตรของรัฐบาลส่งผลต่อการปรับตัวของเกษตรกรในการผลิตสินค้าทางการเกษตร
๕. โครงสร้างของประชากรและการก้าวเข้าสู่สังคมผู้สูงอายุส่งผลต่อการจัดการคุณภาพชีวิต ผู้สูงอายุ
๖. นโยบายของรัฐบางหน่วยงานเพิ่มภาระหน้าที่ทางด้านสารสนเทศมากขึ้นจนอาจส่งผล กระทบต่องานประจำ
๗. ความก้าวหน้าทางเทคโนโลยี ทำให้นักเรียนเป็นผู้ใช้มากกว่าการพัฒนาทักษะทางการคิด และวิเคราะห์
๘. กระแสการเติบโตของสังคมเมืองเศรษฐกิจส่งผลกระทบต่อทรัพยากรธรรมชาติและ สิ่งแวดล้อม
๙. นโยบายของรัฐมีการดำเนินงานที่ดีแต่ขาดความต่อเนื่อง

ส่วนที่ ๓

การนำแผนพัฒนาท้องถิ่นไปสู่การปฏิบัติ

๑. ยุทธศาสตร์การพัฒนาและแผนงาน

ที่	ยุทธศาสตร์	ด้าน	แผนงาน	หน่วยงาน รับผิดชอบหลัก	หน่วยงาน สนับสนุน
๑	ด้านโครงสร้างพื้นฐาน	เศรษฐกิจ	แผนงานอุตสาหกรรม และการโยธา	กองช่าง	อบต.เหนือคลอง
๒	ด้านเศรษฐกิจ	บริการชุมชนและสังคม	แผนงานสังคม สงเคราะห์	กองสวัสดิการสังคม	
๓	ด้านคุณภาพชีวิตและสังคม	บริการชุมชนและสังคม	แผนงานการศึกษา	กองการศึกษาฯ	
		บริการชุมชนและสังคม	แผนงานสาธารณสุข	สำนักปลัด	
		บริการชุมชนและสังคม	แผนงานสังคม สงเคราะห์	กองสวัสดิการสังคม	
		บริการชุมชนและสังคม	แผนงานสร้างความ เข้มแข็งของชุมชน	สำนักปลัด	
		บริหารทั่วไป	แผนงานการรักษา ความสงบภายใน	สำนักปลัด	
๔	ด้านการทรัพยากรธรรมชาติและสิ่งแวดล้อม	เศรษฐกิจ	แผนงานการเกษตร	สำนักปลัด	
		บริการชุมชนและสังคม	แผนงานเคหะและ ชุมชน	กองช่าง	
๕	ด้านการศึกษา ศาสนา วัฒนธรรมและนันทนาการ	บริการชุมชนและสังคม	แผนงานการศึกษา	กองการศึกษา	
		บริการชุมชนและสังคม	แผนงานการศึกษา วัฒนธรรมและ นันทนาการ	กองการศึกษา	
๖	ด้านการเมือง การบริหาร	บริหารทั่วไป	แผนงานบริหารงาน ทั่วไป	สำนักปลัด	
		การดำเนินงานอื่นๆ	แผนงานงบกลาง		
รวม	๖ ยุทธศาสตร์	๔ ด้าน	๑๑ แผนงาน	๕ สำนัก/กอง	

๒. บัญชีโครงการพัฒนาท้องถิ่น

บัญชีสรุปโครงการพัฒนา
แผนพัฒนาท้องถิ่น (พ.ศ.๒๕๖๖ - ๒๕๗๐)
องค์การบริหารส่วนตำบลเหนือคลอง อำเภอเหนือคลอง จังหวัดกระบี่

ยุทธศาสตร์	ปี ๒๕๖๖		ปี ๒๕๖๗		ปี ๒๕๖๘		ปี ๒๕๖๙		ปี ๒๕๗๐		รวม ๕ ปี	
	จำนวนโครงการ	งบประมาณ (บาท)	จำนวนโครงการ	งบประมาณ (บาท)	จำนวนโครงการ	งบประมาณ (บาท)	จำนวนโครงการ	งบประมาณ (บาท)	จำนวนโครงการ	งบประมาณ (บาท)	จำนวนโครงการ	งบประมาณ (บาท)
๑. ยุทธศาสตร์ด้านโครงสร้างพื้นฐาน												
๑.๑ แผนงานอุตสาหกรรมและการโยธา	๒๖	๑๑,๑๙๐,๐๐๐	-	-	-	-	-	-	-	-	๒๖	๑๑,๑๙๐,๐๐๐
๑.๒ แผนงานเคหะและชุมชน	๒	๕๐๐,๐๐๐	-	-	-	-	-	-	-	-	๒	๕๐๐,๐๐๐
รวม	๒๘	๑๖,๕๒๐,๐๐๐	-	-	-	-	-	-	-	-	๒๘	๑๖,๕๒๐,๐๐๐
๒. ยุทธศาสตร์ด้านเศรษฐกิจ												
๒.๑ แผนงานสังคมสงเคราะห์	๒	๗๐,๐๐๐	๒	๗๐,๐๐๐	๒	๗๐,๐๐๐	๒	๗๐,๐๐๐	๒	๗๐,๐๐๐	๑๐	๓๕๐,๐๐๐
รวม	๒	๗๐,๐๐๐	๒	๗๐,๐๐๐	๒	๗๐,๐๐๐	๒	๗๐,๐๐๐	๒	๗๐,๐๐๐	๑๐	๓๕๐,๐๐๐
๓. ยุทธศาสตร์ด้านคุณภาพชีวิตและสังคม												
๓.๑ แผนงานสังคมสงเคราะห์	๕	๒๖๐,๐๐๐	๕	๒๖๐,๐๐๐	๕	๒๖๐,๐๐๐	๕	๒๖๐,๐๐๐	๕	๒๖๐,๐๐๐	๒๕	๑,๓๐๐,๐๐๐
๓.๒ แผนงานการรักษาความสงบภายใน	๑	๗๐,๐๐๐	๑	๗๐,๐๐๐	๑	๗๐,๐๐๐	๑	๗๐,๐๐๐	๑	๗๐,๐๐๐	๕	๓๕๐,๐๐๐
๓.๓ แผนงานการศึกษา	๑	๓๐,๐๐๐	๑	๓๐,๐๐๐	๑	๓๐,๐๐๐	๑	๓๐,๐๐๐	๑	๓๐,๐๐๐	๕	๑๕๐,๐๐๐
๓.๔ แผนงานสาธารณสุข	๓	๒๖๐,๐๐๐	๓	๒๖๐,๐๐๐	๓	๒๖๐,๐๐๐	๓	๒๖๐,๐๐๐	๓	๒๖๐,๐๐๐	๑๕	๑,๓๐๐,๐๐๐
รวม	๑๐	๖๒๐,๐๐๐	๑๐	๖๒๐,๐๐๐	๑๐	๖๒๐,๐๐๐	๑๐	๖๒๐,๐๐๐	๑๐	๖๒๐,๐๐๐	๕๐	๓,๑๐๐,๐๐๐

ยุทธศาสตร์	ปี ๒๕๖๖		ปี ๒๕๖๗		ปี ๒๕๖๘		ปี ๒๕๖๙		ปี ๒๕๗๐		รวม ๕ ปี	
	จำนวนโครงการ	งบประมาณ (บาท)	จำนวนโครงการ	งบประมาณ (บาท)	จำนวนโครงการ	งบประมาณ (บาท)	จำนวนโครงการ	งบประมาณ (บาท)	จำนวนโครงการ	งบประมาณ (บาท)	จำนวนโครงการ	งบประมาณ (บาท)
๔. ยุทธศาสตร์ด้านทรัพยากรธรรมชาติและสิ่งแวดล้อม ๔.๑ แผนงานการเกษตร	๒	๗๐,๐๐๐	๒	๗๐,๐๐๐	๒	๗๐,๐๐๐	๒	๗๐,๐๐๐	๒	๗๐,๐๐๐	๑๐	๑๔๐,๐๐๐
รวม	๒	๗๐,๐๐๐	๒	๗๐,๐๐๐	๒	๗๐,๐๐๐	๒	๗๐,๐๐๐	๒	๗๐,๐๐๐	๑๐	๑๔๐,๐๐๐
๕. ยุทธศาสตร์ด้านการศึกษาศาสนา วัฒนธรรมและนันทนาการ ๕.๑ แผนงานการศึกษา ๕.๒ แผนงานการศึกษาศาสนา วัฒนธรรมและนันทนาการ	๑๑ ๔	๓,๑๑๐,๐๐๐ ๔๕๐,๐๐๐	๑๑ ๔	๓,๑๑๐,๐๐๐ ๔๕๐,๐๐๐	๑๑ ๔	๓,๑๑๐,๐๐๐ ๔๕๐,๐๐๐	๑๑ ๔	๓,๑๑๐,๐๐๐ ๔๕๐,๐๐๐	๑๑ ๔	๓,๑๑๐,๐๐๐ ๔๕๐,๐๐๐	๕๕ ๒๐	๑๕,๕๕๐,๐๐๐ ๒,๒๕๐,๐๐๐
รวม	๑๕	๓,๕๖๐,๐๐๐	๑๕	๓,๕๖๐,๐๐๐	๑๕	๓,๕๖๐,๐๐๐	๑๕	๓,๕๖๐,๐๐๐	๑๕	๓,๕๖๐,๐๐๐	๗๕	๑๗,๘๐๐,๐๐๐
๖. ยุทธศาสตร์ด้านการเมืองการบริหาร ๖.๑ แผนงานบริหารงานทั่วไป ๖.๒ แผนงานสร้างความเข้มแข็งของชุมชน	๑ ๑	๓๐๐,๐๐๐ ๑๐,๐๐๐	๑ ๑	๓๐๐,๐๐๐ ๑๐,๐๐๐	๑ ๑	๓๐๐,๐๐๐ ๑๐,๐๐๐	๑ ๑	๓๐๐,๐๐๐ ๑๐,๐๐๐	๑ ๑	๓๐๐,๐๐๐ ๑๐,๐๐๐	๕ ๕	๑,๕๐๐,๐๐๐ ๕๐,๐๐๐
รวม	๒	๓๑๐,๐๐๐	๒	๓๑๐,๐๐๐	๒	๓๑๐,๐๐๐	๒	๓๑๐,๐๐๐	๒	๓๑๐,๐๐๐	๑๐	๑,๕๕๐,๐๐๐
รวมทั้งสิ้น	๕๘	๒๐,๘๒๐,๐๐๐	๓๑	๔,๖๓๐,๐๐๐	๓๑	๔,๖๓๐,๐๐๐	๓๑	๔,๖๓๐,๐๐๐	๓๑	๔,๖๓๐,๐๐๐	๑๘๒	๒๓,๑๑๐,๐๐๐

รายละเอียดโครงการพัฒนา

แผนพัฒนาท้องถิ่น (พ.ศ.๒๕๖๖ - ๒๕๗๐)

องค์การบริหารส่วนตำบลเหนือคลอง อำเภอเหนือคลอง จังหวัดกระบี่

ก. ยุทธศาสตร์จังหวัดที่ ๑ : พัฒนาการท่องเที่ยวให้เป็นการท่องเที่ยวสีเขียว (Green Tourism) และเพิ่มศักยภาพให้ได้มาตรฐานในระดับสากล

ข. ยุทธศาสตร์การพัฒนาขององค์รปกครองส่วนท้องถิ่นในเขตจังหวัด : พัฒนาการท่องเที่ยวให้เป็นการท่องเที่ยวสีเขียว (Green Tourism)

๑. ยุทธศาสตร์ การพัฒนาด้านโครงสร้างพื้นฐาน

๑.๑ แผนงานอุตสาหกรรมและการโยธา

ที่	โครงการ	วัตถุประสงค์	เป้าหมาย (ผลผลิตของโครงการ)	งบประมาณ					ตัวชี้วัด (KPI)	ผลที่คาดว่าจะ ได้รับ	หน่วยงาน รับผิดชอบ หลัก
				๒๕๖๖ (บาท)	๒๕๖๗ (บาท)	๒๕๖๘ (บาท)	๒๕๖๙ (บาท)	๒๕๗๐ (บาท)			
๑	ก่อสร้างถนนคสล.สายคลองใหญ่-ควนยาง หมู่ ๑ บ้านไร่ใหญ่	เพื่อให้ประชาชนเดินทางได้สะดวกและปลอดภัย	ถนนกว้าง ๕ ม. ยาว๑๘๘๐ม.หนา๐.๑๕ม. ไหล่ทางข้างละ๐.๕๐ม.	๔๖๐,๐๐๐	-	-	-	-	ถนนคสล. จำนวน ๑ สาย	ประชาชนเดินทาง ได้สะดวกและ ปลอดภัย	กองช่าง
๒	ขุดเจาะบ่อบาดาลพร้อมท่อถึง แชมเปญ หมู่ ๑ บ้านไร่ใหญ่	เพื่อให้ประชาชนมีน้ำใช้อย่างเพียงพอ	ขุดเจาะบ่อบาดาลพร้อม ท่อถึง	๓๕๐,๐๐๐	-	-	-	-	บ่อบาดาลพร้อม ท่อถึง จำนวน ๑ แห่ง	ประชาชนมีน้ำใช้ อย่างเพียงพอ	กองช่าง
๓	ปรับปรุงถนนลาดยางขอยสาธิต หมู่ ๑ บ้านไร่ใหญ่	เพื่อให้ประชาชนเดินทางได้สะดวกและปลอดภัย	ปรับปรุงถนนลาดยาง ขอยสาธิต หมู่ ๑	๕๐๐,๐๐๐	-	-	-	-	ถนนลาดยาง จำนวน ๑ สาย	ประชาชนเดินทาง ได้สะดวกและ ปลอดภัย	กองช่าง
๔	ขุดคูระบายน้ำหมู่ ๑ บ้านไร่ใหญ่	เพื่อแก้ไขปัญหา น้ำท่วมขังในช่วง ฤดูฝน	ขุดคูระบายน้ำ หมู่ ๑ บ้านไร่ใหญ่	๑๐๐,๐๐๐	-	-	-	-	คูระบายน้ำ จำนวน ๑ แห่ง	แก้ไขปัญหา น้ำท่วมขังในช่วงฤดู ฝน	กองช่าง
๕	ก่อสร้างท่อลอดเหลี่ยม ขอยคลองใหญ่-ควนยาง หมู่ ๑ บ้านไร่ใหญ่	เพื่อให้ประชาชนเดินทางได้สะดวกและปลอดภัย	ท่อลอดเหลี่ยม ชนิดช่องเดียว ขอยคลองใหญ่-ควนยาง	๒๗๐,๐๐๐	-	-	-	-	ท่อลอดเหลี่ยม จำนวน ๑ จุด	แก้ไขปัญหา น้ำท่วมขังในช่วงฤดู ฝน	กองช่าง
๖	ก่อสร้างท่อลอดเหลี่ยมขอยแยก หลังรพ.เหนือคลอง หมู่ ๑ ไร่ ใหญ่	เพื่อแก้ไขปัญหา น้ำท่วมขังในช่วง ฤดูฝน	ท่อลอดเหลี่ยม ขอยแยกหลัง รพ.เหนือคลอง	๒๗๐,๐๐๐	-	-	-	-	ท่อลอดเหลี่ยม จำนวน ๑ จุด	แก้ไขปัญหา น้ำท่วมขังในช่วงฤดู ฝน	กองช่าง

ที่	โครงการ	วัตถุประสงค์	เป้าหมาย (ผลผลิตของโครงการ)	งบประมาณ					ตัวชี้วัด (KPI)	ผลที่คาดว่าจะ ได้รับ	หน่วยงาน รับผิดชอบ หลัก
				๒๕๖๖ (บาท)	๒๕๖๗ (บาท)	๒๕๖๘ (บาท)	๒๕๖๙ (บาท)	๒๕๗๐ (บาท)			
๗	ก่อสร้างถนนถนนคสล. ซอยควนยาง ๑ หมู่ ๑ บ้านไร่ ใหญ่	เพื่อให้ประชาชน เดินทางได้สะดวก และปลอดภัย	ถนนกว้าง ๔ ม. ยาว๒๐๐ม.หนา๐.๑๕ม. ไหล่ทางข้างละ๐.๕๐ม.	๔๘๐,๐๐๐	-	-	-	-	ถนนคสล. จำนวน ๑ สาย	ประชาชนเดินทาง ได้สะดวกและ ปลอดภัย	กองช่าง
๘	ก่อสร้างถนนคสล.ซอยกะปิ หมู่ ๑ บ้านไร่ใหญ่	เพื่อให้ประชาชน เดินทางได้สะดวก และปลอดภัย	ถนนกว้าง ๔ ม. ยาว๒๐๐ม.หนา๐.๑๕ ม. ไหล่ทางข้างละ๐.๕๐ม.	๔๘๐,๐๐๐	-	-	-	-	ถนนคสล. จำนวน ๑ สาย	ประชาชนเดินทาง ได้สะดวกและ ปลอดภัย	กองช่าง
๙	ปรับปรุงถนนสับประรดสี หมู่ ๓ บ้านไสโป๊ะใต้	เพื่อให้ประชาชน เดินทางได้สะดวก และปลอดภัย	ปรับปรุงถนนสาธารณะ หมู่ ๓ บ้านไสโป๊ะใต้	๒๐๐,๐๐๐	-	-	-	-	ปรับปรุงถนน จำนวน ๑ สาย	ประชาชนเดินทาง ได้สะดวกและ ปลอดภัย	กองช่าง
๑๐	ก่อสร้างถนนคสล.ซอยโคกเจริญ -บ้านออก หมู่ ๓ บ้านไสโป๊ะใต้	เพื่อให้ประชาชน เดินทางได้สะดวก และปลอดภัย	ถนนกว้าง ๔ ม. ยาว๒๐๐ม.หนา๐.๑๕ม. ไหล่ทางข้างละ๐.๕๐ม.	๔๖๐,๐๐๐	-	-	-	-	ถนนคสล. จำนวน ๑ สาย	ประชาชนเดินทาง ได้สะดวกและ ปลอดภัย	กองช่าง
๑๑	ก่อสร้างถนนคสล.ซอยสมบุญ ศาสตร์ หมู่ ๓ บ้านไสโป๊ะใต้	เพื่อให้ประชาชน เดินทางได้สะดวก และปลอดภัย	ถนนกว้าง ๕ ม. ยาว๑๐๐ม.หนา๐.๑๕ม. ไหล่ทางข้างละ๐.๕๐ม.	๒๓๐,๐๐๐	-	-	-	-	ถนนคสล. จำนวน ๑ สาย	ประชาชนเดินทาง ได้สะดวกและ ปลอดภัย	กองช่าง
๑๒	ก่อสร้างถนนคสล.ซอยใบเตย หมู่ ๓ บ้านไสโป๊ะใต้	เพื่อให้ประชาชน เดินทางได้สะดวก และปลอดภัย	ถนนกว้าง ๔ ม. ยาว๒๐๐ม.หนา๐.๑๕ ม. ไหล่ทางข้างละ๐.๕๐ม.	๔๖๐,๐๐๐	-	-	-	-	ถนนคสล. จำนวน ๑ สาย	ประชาชนเดินทาง ได้สะดวกและ ปลอดภัย	กองช่าง
๑๓	ก่อสร้างถนนคสล.ซอยน่านอก หมู่ ๔ บ้านท่าปูน	เพื่อให้ประชาชน เดินทางได้สะดวก และปลอดภัย	ถนนกว้าง ๕ ม. ยาว๒๐๐ม.หนา๐.๑๕ ม. ไหล่ทางข้างละ๐.๕๐ม.	๒๕๐,๐๐๐	-	-	-	-	ถนนคสล. จำนวน ๑ สาย	ประชาชนเดินทาง ได้สะดวกและ ปลอดภัย	กองช่าง
๑๔	ก่อสร้างถนนคสล.ซอยท่าปูน - ห้วยยูง หมู่ ๔ บ้านท่าปูน	เพื่อให้ประชาชน เดินทางได้สะดวก และปลอดภัย	ถนนกว้าง ๕ ม. ยาว๓๐๐ม.หนา๐.๑๕ม. ไหล่ทางข้างละ๐.๕๐ม.	๘๗๐,๐๐๐	-	-	-	-	ถนนคสล. จำนวน ๑ สาย	ประชาชนเดินทาง ได้สะดวกและ ปลอดภัย	กองช่าง

ที่	โครงการ	วัตถุประสงค์	เป้าหมาย (ผลผลิตของโครงการ)	งบประมาณ					ตัวชี้วัด (KPI)	ผลที่คาดว่าจะ ได้รับ	หน่วยงาน รับผิดชอบ หลัก
				๒๕๖๖ (บาท)	๒๕๖๗ (บาท)	๒๕๖๘ (บาท)	๒๕๖๙ (บาท)	๒๕๗๐ (บาท)			
๑๕	ก่อสร้างถนนคสล.สายเลียบบ สนามบินไปกระปี่น้อย หมู่ ๕ บ้านไสโปะเหนือ	เพื่อให้ประชาชน เดินทางได้สะดวก และปลอดภัย	ถนนกว้าง ๕ ม. ยาว๑๘๐ม.หนา๐.๑๕ม. ไหล่ทางข้างละ๐.๕๐ม.	๕๐๐,๐๐๐	-	-	-	-	ถนนคสล. จำนวน ๑ สาย	ประชาชนเดินทาง ได้สะดวกและ ปลอดภัย	กองช่าง
๑๖	ก่อสร้างถนนคสล.ขอยยินดี หมู่ ๕ บ้านไสโปะเหนือ	เพื่อให้ประชาชน เดินทางได้สะดวก และปลอดภัย	ถนนกว้าง ๔ ม. ยาว๒๐๐ม.หนา๐.๑๕ม. ไหล่ทางข้างละ๐.๕๐ม.	๔๗๐,๐๐๐	-	-	-	-	ถนนคสล. จำนวน ๑ สาย	ประชาชนเดินทาง ได้สะดวกและ ปลอดภัย	กองช่าง
๑๗	ก่อสร้างถนนคสล.ขอยบ้านจำรัส ถึงบ้านคุณยวงทอง หมู่ ๕ บ้านไสโปะเหนือ	เพื่อให้ประชาชน เดินทางได้สะดวก และปลอดภัย	ถนนกว้าง ๔ ม. ยาว๒๐๐ม.หนา๐.๑๕ม. ไหล่ทางข้างละ๐.๕๐ม.	๔๗๐,๐๐๐	-	-	-	-	ถนนคสล. จำนวน ๑ สาย	ประชาชนเดินทาง ได้สะดวกและ ปลอดภัย	กองช่าง
๑๘	ก่อสร้างถนนคสล.สายไสโปะ- ห้วยยูง หมู่ ๕ บ้านไสโปะเหนือ	เพื่อให้ประชาชน เดินทางได้สะดวก และปลอดภัย	ถนนกว้าง ๕ ม. ยาว๒๐๐ม.หนา๐.๑๕ม. ไหล่ทางข้างละ๐.๕๐ม.	๖๐๐,๐๐๐	-	-	-	-	ถนนคสล. จำนวน ๑ สาย	ประชาชนเดินทาง ได้สะดวกและ ปลอดภัย	กองช่าง
๑๙	ขุดเจาะบ่อบาดาลพร้อมท่อถึง หมู่ ๗ บ้านเขาแก้ว	เพื่อให้ประชาชน มีน้ำใช้อย่าง เพียงพอ	บ่อบาดาลพร้อมท่อถึง หมู่ ๗	๗๐๐,๐๐๐	-	-	-	-	บ่อบาดาลพร้อม ท่อถึง จำนวน ๑ แห่ง	ประชาชนมีน้ำใช้ อย่างเพียงพอ	กองช่าง
๒๐	ขุดระบายน้ำขอย ๙๙- แหลมกรวด หมู่ ๗ บ้านเขาแก้ว	เพื่อแก้ไขปัญหา น้ำท่วมขังในช่วง ฤดูฝน	ระบายน้ำ ขอย๙๙-แหลมกรวด หมู่ ๗	๑๐๐,๐๐๐	-	-	-	-	ระบายน้ำ จำนวน ๑ แห่ง	แก้ไขปัญหา น้ำท่วมขังในช่วงฤดู ฝน	กองช่าง
๒๑	ขุดระบายน้ำขอยประชาชื่น หมู่ ๗ บ้านเขาแก้ว	เพื่อแก้ไขปัญหา น้ำท่วมขังในช่วง ฤดูฝน	ระบายน้ำ ขอยประชาชื่น หมู่ ๗	๑๒๐,๐๐๐	-	-	-	-	ระบายน้ำ จำนวน ๑ แห่ง	แก้ไขปัญหา น้ำท่วมขังในช่วงฤดู ฝน	กองช่าง
๒๒	ขุดระบายน้ำขอยท่าเรือ หมู่ ๗ บ้านเขาแก้ว	เพื่อแก้ไขปัญหา น้ำท่วมขังในช่วง ฤดูฝน	ระบายน้ำ ขอยท่าเรือ หมู่ ๗	๑๐๐,๐๐๐	-	-	-	-	ระบายน้ำ จำนวน ๑ แห่ง	แก้ไขปัญหา น้ำท่วมขังในช่วงฤดู ฝน	กองช่าง

ที่	โครงการ	วัตถุประสงค์	เป้าหมาย (ผลผลิตของ โครงการ)	งบประมาณ					ตัวชี้วัด (KPI)	ผลที่คาดว่าจะได้รับ	หน่วยงาน รับผิดชอบ หลัก
				๒๕๖๖ (บาท)	๒๕๖๗ (บาท)	๒๕๖๘ (บาท)	๒๕๖๙ (บาท)	๒๕๗๐ (บาท)			
๒๓	ติดตั้งตะแกรงปิดกระบายน้ำ หมู่ ๗ บ้านเขาแก้ว	เพื่อให้ประชาชนเดินทางได้สะดวกและปลอดภัย	ติดตั้งตะแกรงพื้นที่ หมู่ ๗	๑๐๐,๐๐๐	-	-	-	-	พื้นที่หมู่ ๗	ประชาชนเดินทางได้สะดวกและปลอดภัย	กองช่าง
๒๔	ก่อสร้างกระบายน้ำคสล. ซอย ๑๖๗ หมู่ ๖ บ้านนาออก	เพื่อแก้ไขปัญหาน้ำท่วมขังในช่วงฤดูฝน	กระบายน้ำ คสล. หมู่ ๖	๒๕๐,๐๐๐	-	-	-	-	กระบายน้ำ คสล.	แก้ไขปัญหาน้ำท่วมขังในช่วงฤดูฝน	กองช่าง

๑.๒ แผนงานเคหะและชุมชน

ที่	โครงการ	วัตถุประสงค์	เป้าหมาย (ผลผลิตของ โครงการ)	งบประมาณ					ตัวชี้วัด (KPI)	ผลที่คาดว่าจะ ได้รับ	หน่วยงาน รับผิดชอบ หลัก
				๒๕๖๖ (บาท)	๒๕๖๗ (บาท)	๒๕๖๘ (บาท)	๒๕๖๙ (บาท)	๒๕๗๐ (บาท)			
๑	อุดหนุนการไฟฟ้าส่วนภูมิภาค	เพื่อขยายเขต ไฟฟ้าภายใน ตำบล	อุดหนุนการ ไฟฟ้าส่วน ภูมิภาคอำเภอ เหนือคลอง	๓๐๐,๐๐๐	๓๐๐,๐๐๐	๓๐๐,๐๐๐	๓๐๐,๐๐๐	๓๐๐,๐๐๐	อุดหนุน จำนวน ๑ โครงการ	ขยายเขตไฟฟ้า ภายในตำบลได้ อย่างทั่วถึง	กองช่าง

ก. ยุทธศาสตร์จังหวัดที่ ๒ : ยกระดับขีดความสามารถในการผลิตด้านการเกษตรและแปรรูปสินค้าอย่างครบวงจร ควบคู่กับการพัฒนาอุตสาหกรรมสะอาดและพลังงานทางเลือก

ข. ยุทธศาสตร์การพัฒนาขององค์กรปกครองส่วนท้องถิ่นในเขตจังหวัด : เพิ่มมูลค่าผลผลิตทางการเกษตร และเพิ่มศักยภาพให้กับเกษตรกร

๒. ยุทธศาสตร์ การพัฒนาด้านเศรษฐกิจ

๒.๑ แผนงานสังคมสงเคราะห์

ที่	โครงการ	วัตถุประสงค์	เป้าหมาย (ผลผลิตของ โครงการ)	งบประมาณ					ตัวชี้วัด (KPI)	ผลที่คาดว่าจะ ได้รับ	หน่วยงาน รับผิดชอบ หลัก
				๒๕๖๖ (บาท)	๒๕๖๗ (บาท)	๒๕๖๘ (บาท)	๒๕๖๙ (บาท)	๒๕๗๐ (บาท)			
๑	โครงการส่งเสริมและพัฒนาอาชีพ	เพื่อส่งเสริมให้ ประชาชนในตำบล มีอาชีพและเกิด รายได้เพิ่มขึ้น	ประชาชนใน ตำบล	๕๐,๐๐๐	๕๐,๐๐๐	๕๐,๐๐๐	๕๐,๐๐๐	๕๐,๐๐๐	ประชาชนใน ตำบล	ประชาชนใน ตำบลมีอาชีพและ เกิดรายได้เพิ่มขึ้น	กอง สวัสดิการฯ
๒	อุดหนุนกลุ่มอาชีพ	เพื่อส่งเสริมกลุ่ม อาชีพให้มีการ พัฒนาอาชีพที่ ยั่งยืน	กลุ่มอาชีพ	๒๐,๐๐๐	๒๐,๐๐๐	๒๐,๐๐๐	๒๐,๐๐๐	๒๐,๐๐๐	กลุ่มอาชีพ	กลุ่มอาชีพมี รายได้เพิ่มขึ้น	กอง สวัสดิการฯ

ก. ยุทธศาสตร์จังหวัดที่ ๓ : เสริมสร้างคุณภาพชีวิตประชาชนสู่สังคมน่าอยู่ และปรับตัวรองรับกระแสการเปลี่ยนแปลง

ข. ยุทธศาสตร์การพัฒนาขององค์กรปกครองส่วนท้องถิ่นในเขตจังหวัด : เสริมสร้างคุณภาพชีวิตสู่สังคมน่าอยู่

๓. ยุทธศาสตร์ การพัฒนาด้านคุณภาพชีวิตและสังคม

๓.๑ แผนงานสังคมสงเคราะห์

ที่	โครงการ	วัตถุประสงค์	เป้าหมาย (ผลผลิตของ โครงการ)	งบประมาณ					ตัวชี้วัด (KPI)	ผลที่คาดว่าจะ ได้รับ	หน่วยงาน รับผิดชอบ หลัก
				๒๕๖๖ (บาท)	๒๕๖๗ (บาท)	๒๕๖๘ (บาท)	๒๕๖๙ (บาท)	๒๕๗๐ (บาท)			
๑	สนับสนุนโครงการอันเนื่องมาจากพระราชดำริ	เพื่อก่อสร้าง/ซ่อมแซมบ้านให้แก่ผู้ยากไร้และผู้ด้อยโอกาส	ก่อสร้าง/ซ่อมแซมบ้านให้แก่ผู้ยากไร้และผู้ด้อยโอกาส	๑๐๐,๐๐๐	๑๐๐,๐๐๐	๑๐๐,๐๐๐	๑๐๐,๐๐๐	๑๐๐,๐๐๐	จำนวนผู้ได้รับการช่วยเหลือ	ผู้ยากไร้และผู้ด้อยโอกาสมีคุณภาพที่ดีขึ้น	กองสวัสดิการ
๒	โครงการพัฒนาคุณภาพชีวิตผู้สูงอายุ	เพื่อพัฒนาคุณภาพชีวิตผู้สูงอายุ	ผู้สูงอายุในตำบล	๕๐,๐๐๐	๕๐,๐๐๐	๕๐,๐๐๐	๕๐,๐๐๐	๕๐,๐๐๐	ร้อยละของจำนวนผู้สูงอายุ	ผู้สูงอายุมีคุณภาพชีวิตที่ดีขึ้น	กองสวัสดิการ
๓	โครงการพัฒนาคุณภาพชีวิตผู้พิการ	เพื่อพัฒนาคุณภาพชีวิตผู้พิการ	ผู้พิการในตำบล	๓๐,๐๐๐	๓๐,๐๐๐	๓๐,๐๐๐	๓๐,๐๐๐	๓๐,๐๐๐	ร้อยละของจำนวนของผู้พิการ	ผู้พิการมีคุณภาพชีวิตที่ดีขึ้น	กองสวัสดิการ
๔	โครงการพัฒนาศักยภาพพบทบาทสตรีตำบลเหนือคลอง	เพื่อส่งเสริมและพัฒนาศักยภาพสตรีตำบลเหนือคลอง	กลุ่มสตรีในตำบล	๓๐,๐๐๐	๓๐,๐๐๐	๓๐,๐๐๐	๓๐,๐๐๐	๓๐,๐๐๐	กลุ่มสตรีตำบลเหนือคลอง	เสริมสร้างความเข้มแข็งของกลุ่มสตรี	กองสวัสดิการ
๕	โครงการพัฒนาศักยภาพเด็กและเยาวชนตำบลเหนือคลอง	เพื่อพัฒนาศักยภาพเด็กและเยาวชน	เด็กและเยาวชนตำบลเหนือคลอง	๕๐,๐๐๐	๕๐,๐๐๐	๕๐,๐๐๐	๕๐,๐๐๐	๕๐,๐๐๐	จำนวนเด็กและเยาวชนที่ได้รับการพัฒนา	เด็กและเยาวชนมีศักยภาพมากขึ้น	กองสวัสดิการ

๓.๒ แผนงานการรักษาความสงบภายใน

ที่	โครงการ	วัตถุประสงค์	เป้าหมาย (ผลผลิตของ โครงการ)	งบประมาณ					ตัวชี้วัด (KPI)	ผลที่คาดว่าจะ ได้รับ	หน่วยงาน รับผิดชอบ หลัก
				๒๕๖๖ (บาท)	๒๕๖๗ (บาท)	๒๕๖๘ (บาท)	๒๕๖๙ (บาท)	๒๕๗๐ (บาท)			
๑	โครงการฝึกอบรมและเพิ่ม ศักยภาพ อปพร.	เพื่อประสิทธิภาพ อปพร.ตำบล เหนือคลอง	อปพร. ตำบล เหนือคลอง	๓๐,๐๐๐	๓๐,๐๐๐	๓๐,๐๐๐	๓๐,๐๐๐	๓๐,๐๐๐	จำนวน อปพร.	อปพร.ได้มีความรู้ และมี ประสบการณ์ใน การปฏิบัติหน้าที่	สำนักปลัด

๓.๓ แผนงานการศึกษา

ที่	โครงการ	วัตถุประสงค์	เป้าหมาย (ผลผลิตของ โครงการ)	งบประมาณ					ตัวชี้วัด (KPI)	ผลที่คาดว่าจะ ได้รับ	หน่วยงาน รับผิดชอบ หลัก
				๒๕๖๖ (บาท)	๒๕๖๗ (บาท)	๒๕๖๘ (บาท)	๒๕๖๙ (บาท)	๒๕๗๐ (บาท)			
๑	โครงการอบรมเยาวชนรุ่นใหม่ด้าน ภัยยาเสพติด	เพื่อให้เยาวชน ตระหนักถึงพิษภัย ยาเสพติด	เยาวชน ตำบล เหนือคลอง	๓๐,๐๐๐	๓๐,๐๐๐	๓๐,๐๐๐	๓๐,๐๐๐	๓๐,๐๐๐	จำนวน เยาวชนที่ ได้รับการ อบรม	เยาวชนตระหนัก ถึงพิษภัยยาเสพติด	กอง การศึกษา

๓.๔ แผนงานสาธารณสุข

ที่	โครงการ	วัตถุประสงค์	เป้าหมาย (ผลผลิตของ โครงการ)	งบประมาณ					ตัวชี้วัด (KPI)	ผลที่คาดว่าจะ ได้รับ	หน่วยงาน รับผิดชอบ หลัก
				๒๕๖๖ (บาท)	๒๕๖๗ (บาท)	๒๕๖๘ (บาท)	๒๕๖๙ (บาท)	๒๕๗๐ (บาท)			
๑	โครงการสัตว์ปลอดโรค คน ปลอดภัยจากโรคพิษสุนัขบ้า ตาม พระปณิธานศาสตราจารย์ ดร. สมเด็จพระเจ้าน้องนางเธอ เจ้าฟ้า จุฬาภรณวลัยลักษณ์อัครราชกุมารี กรมพระศรีสวางควัฒน วรขัตติย ราชนารี	เพื่อป้องกันและ ควบคุมโรคพิษ สุนัขบ้า	พื้นที่หมู่ ๑-๗	๕๐,๐๐๐	๕๐,๐๐๐	๕๐,๐๐๐	๕๐,๐๐๐	๕๐,๐๐๐	ร้อยละของ จำนวนสุนัข และแมวที่ ได้รับวัคซีน พิษสุนัขบ้า	สุนัขและแมว ได้รับการฉีด วัคซีนป้องกันโรค พิษสุนัขบ้า	สำนักปลัด
๒	โครงการป้องกันและควบคุมโรค ไข้เลือดออก	เพื่อป้องกันและ ควบคุมโรค ไข้เลือดออก	พื้นที่หมู่ ๑-๗	๗๐,๐๐๐	๗๐,๐๐๐	๗๐,๐๐๐	๗๐,๐๐๐	๗๐,๐๐๐	ร้อยละของ จำนวน ผู้เข้าร่วม โครงการ	ป้องกันและ ควบคุมโรค ไข้เลือดออก	สำนักปลัด
๓	อุดหนุนโครงการตามพระราชดำริ ด้านสาธารณสุข	เพื่ออุดหนุน คณะกรรมการ หมู่บ้าน	พื้นที่หมู่ ๑-๗	๑๔๐,๐๐๐	๑๔๐,๐๐๐	๑๔๐,๐๐๐	๑๔๐,๐๐๐	๑๔๐,๐๐๐	ร้อยละของ หมู่บ้านที่ ได้รับการ อุดหนุน	อุดหนุน คณะกรรมการ หมู่บ้านด้าน สาธารณสุข	สำนักปลัด

ก. ยุทธศาสตร์จังหวัดที่ ๔ : อนุรักษ์และฟื้นฟูทรัพยากรธรรมชาติและสิ่งแวดล้อมอย่างยั่งยืน

ข. ยุทธศาสตร์การพัฒนาขององค์กรปกครองส่วนท้องถิ่นในเขตจังหวัด : อนุรักษ์ฟื้นฟูทรัพยากรธรรมชาติและสิ่งแวดล้อมให้อุตสาหกรรมการเป็นเมืองท่องเที่ยวคุณภาพ

๔. ยุทธศาสตร์ การพัฒนาด้านทรัพยากรธรรมชาติและสิ่งแวดล้อม

๔.๑ แผนงานการเกษตร

ที่	โครงการ	วัตถุประสงค์	เป้าหมาย (ผลผลิตของ โครงการ)	งบประมาณ					ตัวชี้วัด (KPI)	ผลที่คาดว่าจะได้รับ	หน่วยงาน รับผิดชอบ หลัก
				๒๕๖๖ (บาท)	๒๕๖๗ (บาท)	๒๕๖๘ (บาท)	๒๕๖๙ (บาท)	๒๕๗๐ (บาท)			
๑	โครงการอนุรักษ์พันธุกรรมพืช	เพื่อให้ประชาชน ตระหนักถึงการ อนุรักษ์ ทรัพยากรธรรมชาติ	ฝึกอบรมผู้นำ ชุมชน	๒๐,๐๐๐	๒๐,๐๐๐	๒๐,๐๐๐	๒๐,๐๐๐	๒๐,๐๐๐	ร้อยละของ จำนวนผู้ ได้รับการ อบรม	ประชาชนตระหนัก ถึงการอนุรักษ์ ทรัพยากรธรรมชาติ	สำนักปลัด
๒	โครงการปลูกต้นไม้ ถนนสวย เมืองสะอาด ใส่ใจสิ่งแวดล้อม	เพื่อให้พนักงาน เจ้าหน้าที่ตระหนักถึง การอนุรักษ์ ทรัพยากรธรรมชาติ	ปลูกต้นไม้ใน พื้นที่ สาธารณะ	๕๐,๐๐๐	๕๐,๐๐๐	๕๐,๐๐๐	๕๐,๐๐๐	๕๐,๐๐๐	ร้อยละของ พื้นที่สีเขียว	มีพื้นที่สีเขียวเพิ่มขึ้น	สำนักปลัด

ก. ยุทธศาสตร์จังหวัดที่ ๓ : เสริมสร้างคุณภาพชีวิตประชาชนผู้สูงอายุ และปรับตัวรองรับกระแสการเปลี่ยนแปลง

ข. ยุทธศาสตร์การพัฒนาขององค์กรปกครองส่วนท้องถิ่นในเขตจังหวัด : เสริมสร้างคุณภาพชีวิตผู้สูงอายุ

๕. ยุทธศาสตร์ การพัฒนาด้านการศึกษา ศาสนา วัฒนธรรม และนันทนาการ

๕.๑ แผนงานการศึกษา

ที่	โครงการ	วัตถุประสงค์	เป้าหมาย (ผลผลิตของ โครงการ)	งบประมาณ					ตัวชี้วัด (KPI)	ผลที่คาดว่าจะ ได้รับ	หน่วยงาน รับผิดชอบหลัก
				๒๕๖๖ (บาท)	๒๕๖๗ (บาท)	๒๕๖๘ (บาท)	๒๕๖๙ (บาท)	๒๕๗๐ (บาท)			
๑	โครงการจัดงานวันเด็กแห่งชาติ	เพื่อส่งเสริมกิจกรรมการมีส่วนร่วมของเด็ก	เด็กภายในตำบล	๑๐๐,๐๐๐	๑๐๐,๐๐๐	๑๐๐,๐๐๐	๑๐๐,๐๐๐	๑๐๐,๐๐๐	เด็กภายในตำบล	เด็กได้รับประโยชน์จากการจัดกิจกรรม	กองการศึกษา
๒	อุดหนุนอาหารกลางวันโรงเรียน	เพื่อให้เด็กได้รับอาหารครบตามหลักโภชนาการ	อุดหนุนโรงเรียนในสังกัด สพฐ.	๒,๐๐๐,๐๐๐	๒,๐๐๐,๐๐๐	๒,๐๐๐,๐๐๐	๒,๐๐๐,๐๐๐	๒,๐๐๐,๐๐๐	ร้อยละของโรงเรียนที่ได้รับการอุดหนุน	เด็กได้รับอาหารครบตามหลักโภชนาการ	กองการศึกษา
๓	โครงการสนับสนุนค่าใช้จ่ายการบริหารสถานศึกษา	เพื่อสนับสนุนค่าใช้จ่ายการบริหารสถานศึกษา	ศพด.อบต.เหนือคลอง	๖๔๐,๐๐๐	๖๔๐,๐๐๐	๖๔๐,๐๐๐	๖๔๐,๐๐๐	๖๔๐,๐๐๐	จำนวน ๑ แห่ง	ศพด.ได้รับสนับสนุนค่าใช้จ่ายการบริหารสถานศึกษา	กองการศึกษา
๔	โครงการผลิตสื่อการเรียนการสอน	เพื่อผลิตสื่อที่มีคุณภาพและเหมาะสมกับเด็ก	ศพด.อบต.เหนือคลอง	๑๐,๐๐๐	๑๐,๐๐๐	๑๐,๐๐๐	๑๐,๐๐๐	๑๐,๐๐๐	จำนวน ๑ แห่ง	ส่งเสริมพัฒนาการเด็กได้ดียิ่งขึ้น	กองการศึกษา
๕	โครงการส่งเสริมการมีส่วนร่วมในการเฝ้าระวังพัฒนาการเด็ก	เพื่อส่งเสริมพัฒนาการและการเรียนรู้	อบรมให้ความรู้ผู้ปกครอง	๓๐,๐๐๐	๓๐,๐๐๐	๓๐,๐๐๐	๓๐,๐๐๐	๓๐,๐๐๐	จำนวนผู้ปกครอง	เด็กได้รับการพัฒนาการและการเรียนรู้	กองการศึกษา

ที่	โครงการ	วัตถุประสงค์	เป้าหมาย (ผลผลิตของ โครงการ)	งบประมาณ					ตัวชี้วัด (KPI)	ผลที่คาดว่าจะ ได้รับ	หน่วยงาน รับผิดชอบหลัก
				๒๕๖๖ (บาท)	๒๕๖๗ (บาท)	๒๕๖๘ (บาท)	๒๕๖๙ (บาท)	๒๕๗๐ (บาท)			
๖	โครงการหนุนย่อยเรียนรู้เศรษฐกิจพอเพียง	เพื่อส่งเสริมการเรียนรู้	เด็กในศพด.	๒๐,๐๐๐	๒๐,๐๐๐	๒๐,๐๐๐	๒๐,๐๐๐	๒๐,๐๐๐	จำนวนเด็ก ศพด.	เด็กเกิดการ เรียนรู้เศรษฐกิจ พอเพียง	กองการศึกษา
๗	โครงการหนุนย่อยท่องโลกกว้างสร้างปัญญา	เพื่อส่งเสริมให้เด็กเกิดการเรียนรู้	เด็กในศพด.	๕๐,๐๐๐	๕๐,๐๐๐	๕๐,๐๐๐	๕๐,๐๐๐	๕๐,๐๐๐	จำนวนเด็ก ศพด.	เด็กได้รับ ประสบการณ์ตรง และเกิดการ เรียนรู้	กองการศึกษา
๘	โครงการเพิ่มประสิทธิภาพและศึกษาดูงานคณะครูและเจ้าหน้าที่กองการศึกษา	เพื่อเพิ่มประสิทธิภาพคณะครูและเจ้าหน้าที่กองการศึกษา	คณะครูและเจ้าหน้าที่กองการศึกษา	๒๐,๐๐๐	๒๐,๐๐๐	๒๐,๐๐๐	๒๐,๐๐๐	๒๐,๐๐๐	จำนวนและ เจ้าหน้าที่ กอง การศึกษา	คณะครูและ เจ้าหน้าที่กอง การศึกษามี ประสิทธิภาพมาก ขึ้น	กองการศึกษา
๙	โครงการประชุมผู้ปกครอง	เพื่อส่งเสริมการมีส่วนร่วมของผู้ปกครอง	ผู้ปกครอง เด็ก ศพด.	๑๐,๐๐๐	๑๐,๐๐๐	๑๐,๐๐๐	๑๐,๐๐๐	๑๐,๐๐๐	จำนวน ผู้ปกครอง	ผู้ปกครองเกิด การมีส่วนร่วม	กองการศึกษา
๑๐	โครงการอบรมพัฒนาครูและบุคลากรทางการศึกษา	เพื่อพัฒนาศักยภาพครูและบุคลากรทางการศึกษา	ครูและ บุคลากร ทางการ ศึกษา	๓๐,๐๐๐	๓๐,๐๐๐	๓๐,๐๐๐	๓๐,๐๐๐	๓๐,๐๐๐	ครูและ บุคลากร ทางการ ศึกษา	ครูและบุคลากร ทางการศึกษามี ศักยภาพในการ ปฏิบัติการมาก ขึ้น	กองการศึกษา
๑๑	อุดหนุนโครงการทัศนศึกษาแหล่งเรียนรู้	เพื่ออุดหนุนโรงเรียนจัดโครงการทัศนศึกษาแหล่งเรียนรู้	อุดหนุน โรงเรียน สังกัด สพฐ.	๒๐๐,๐๐๐	๒๐๐,๐๐๐	๒๐๐,๐๐๐	๒๐๐,๐๐๐	๒๐๐,๐๐๐	โรงเรียน สังกัด สพฐ.	เด็กได้รับ ประสบการณ์ และการเรียนรู้ อย่างต่อเนื่อง	กองการศึกษา

๕.๒ แผนงานศาสนาวัฒนธรรมและนันทนาการ

ที่	โครงการ	วัตถุประสงค์	เป้าหมาย (ผลผลิตของ โครงการ)	งบประมาณ					ตัวชี้วัด (KPI)	ผลที่คาดว่าจะ ได้รับ	หน่วยงาน รับผิดชอบหลัก
				๒๕๖๖ (บาท)	๒๕๖๗ (บาท)	๒๕๖๘ (บาท)	๒๕๖๙ (บาท)	๒๕๗๐ (บาท)			
๑	อุดหนุนเจ้าภาพจัดงานเมาว์ลิด อำเภอเหนือคลอง	เพื่อเผยแพร่ กิจกรรมทาง ศาสนา	อุดหนุน เจ้าภาพจัดงาน	๓๐,๐๐๐	๓๐,๐๐๐	๓๐,๐๐๐	๓๐,๐๐๐	๓๐,๐๐๐	เจ้าภาพจัด งานเมาว์ลิด อำเภอเหนือ คลอง	ส่งเสริมประเพณี ทางศาสนาให้ สืบไป	กองการศึกษา
๒	อุดหนุนศูนย์อบรมจริยธรรม ประจำมัสยิด	เพื่อส่งเสริม ให้เด็กและ เยาวชนได้ เรียนรู้หลัก ศาสนา	อุดหนุนมัสยิด จำนวน ๖ แห่ง	๓๖๐,๐๐๐	๓๖๐,๐๐๐	๓๖๐,๐๐๐	๓๖๐,๐๐๐	๓๖๐,๐๐๐	มัสยิดจำนวน ๖ แห่ง	เด็กและเยาวชน ได้เรียนรู้หลัก ศาสนา	กองการศึกษา
๓	อุดหนุนการจัดการแข่งขันกีฬา- กรีฑานักเรียน	เพื่อสนับสนุน การจัดการ แข่งขันกีฬา- กรีฑา นักเรียน	อุดหนุน โรงเรียนสังกัด สพฐ.	๙๐,๐๐๐	๙๐,๐๐๐	๙๐,๐๐๐	๙๐,๐๐๐	๙๐,๐๐๐	ร้อยละของ จำนวนเด็ก นักเรียน ได้รับการ ส่งเสริม	ส่งเสริมสนับสนุน กิจกรรมกีฬาของ โรงเรียนสร้าง เสริมสุขภาพ	กองการศึกษา
๔	โครงการอนุรักษ์ภูมิปัญญาท้องถิ่น	เพื่อเป็นการ อนุรักษ์ วัฒนธรรม ประเพณีภูมิ ปัญญา ท้องถิ่น	เด็กและ เยาวชนใน ตำบล	๓๐,๐๐๐	๓๐,๐๐๐	๓๐,๐๐๐	๓๐,๐๐๐	๓๐,๐๐๐	ร้อยละของ จำนวนเด็ก และเยาวชน	เด็กและเยาวชน ได้ตระหนักถึง การอนุรักษ์ภูมิ ปัญญาท้องถิ่น	กองการศึกษา

ก. ยุทธศาสตร์จังหวัดที่ ๑ : พัฒนาการท่องเที่ยวให้เป็นการท่องเที่ยวสีเขียว (Green Tourism) และเพิ่มศักยภาพให้ได้มาตรฐานในระดับสากล

ข. ยุทธศาสตร์การพัฒนาขององค์กรปกครองส่วนท้องถิ่นในเขตจังหวัด : พัฒนาการท่องเที่ยวให้เป็นการท่องเที่ยวสีเขียว (Green Tourism)

๖. ยุทธศาสตร์ การเมือง การบริหาร

๖.๑ แผนงานบริหารงานทั่วไป

ที่	โครงการ	วัตถุประสงค์	เป้าหมาย (ผลผลิตของ โครงการ)	งบประมาณ					ตัวชี้วัด (KPI)	ผลที่คาดว่าจะ ได้รับ	หน่วยงาน รับผิดชอบหลัก
				๒๕๖๖ (บาท)	๒๕๖๗ (บาท)	๒๕๖๘ (บาท)	๒๕๖๙ (บาท)	๒๕๗๐ (บาท)			
๑	โครงการฝึกอบรมและศึกษาดูงาน	เพื่อเพิ่ม ประสิทธิภาพ ในการ ปฏิบัติงาน	คณะผู้บริหาร สมาชิกสภา พนักงานและ เจ้าหน้าที่ อบต.เหนือ คลอง	๓๐๐,๐๐๐	๓๐๐,๐๐๐	๓๐๐,๐๐๐	๓๐๐,๐๐๐	๓๐๐,๐๐๐	จำนวน ผู้เข้าร่วม	เพิ่มประสิทธิภาพ การปฏิบัติงาน	สำนักปลัด

๖.๒ แผนงานสร้างความเข้มแข็งของชุมชน

ที่	โครงการ	วัตถุประสงค์	เป้าหมาย (ผลผลิตของ โครงการ)	งบประมาณ					ตัวชี้วัด (KPI)	ผลที่คาดว่าจะ ได้รับ	หน่วยงาน รับผิดชอบ หลัก
				๒๕๖๖ (บาท)	๒๕๖๗ (บาท)	๒๕๖๘ (บาท)	๒๕๖๙ (บาท)	๒๕๗๐ (บาท)			
๑	โครงการประชุมประชาคมท้องถิ่น	เพื่อประชุม ให้ความรู้ และรับทราบ ปัญหาความ ต้องการของ ประชาชน	คณะกรรมการ พัฒนา,ผู้นำ ชุมชนและ ประชาชนใน พื้นที่	๑๐,๐๐๐	๑๐,๐๐๐	๑๐,๐๐๐	๑๐,๐๐๐	๑๐,๐๐๐	จำนวนของ ผู้เข้าร่วม	ทุกภาคส่วนรวม ถึงประชาชนใน พื้นที่ได้มีส่วนร่วม ในการพัฒนา ตำบล	สำนักปลัด

-๕๗-

รายละเอียดโครงการพัฒนา
แผนพัฒนาท้องถิ่น (พ.ศ.๒๕๖๖ - ๒๕๗๐)
สำหรับ โครงการที่เกี่วข้องขององค์กรปกครองส่วนท้องถิ่นที่ใช้สำหรับการประสานแผนพัฒนาท้องถิ่น
องค์การบริหารส่วนตำบลเหนือคลอง อำเภอเหนือคลอง จังหวัดกระบี่

ก. ยุทธศาสตร์จังหวัดที่ ๑ : พัฒนาการท่องเที่ยวให้เป็นการท่องเที่ยวสีเขียว (Green Tourism) และเพิ่มศักยภาพให้ได้มาตรฐานในระดับสากล

ข. ยุทธศาสตร์การพัฒนาขององค์กรปกครองส่วนท้องถิ่นในเขตจังหวัด : พัฒนาการท่องเที่ยวให้เป็นการท่องเที่ยวสีเขียว (Green Tourism)

๑. ยุทธศาสตร์ การพัฒนาด้านโครงสร้างพื้นฐาน

๑.๑ แผนงานอุตสาหกรรมและการโยธา

ที่	โครงการ	วัตถุประสงค์	เป้าหมาย (ผลผลิตของ โครงการ)	งบประมาณ					ตัวชี้วัด (KPI)	ผลที่คาดว่าจะ ได้รับ	หน่วยงาน รับผิดชอบ หลัก
				๒๕๖๖ (บาท)	๒๕๖๗ (บาท)	๒๕๖๘ (บาท)	๒๕๖๙ (บาท)	๒๕๗๐ (บาท)			
๑	ก่อสร้างถนนคสล.ซอยท่าปูน – ห้วยยูง หมู่ ๔ บ้านท่าปูน	เพื่อให้มีถนนที่ได้ มาตรฐานสำหรับ การสัญจรไปมา	ถนนผิว จราจรคสล. กว้าง ๕ ม. หนา ๑๕ ซม. ไหล่ทางข้าง ละ ๐.๕๐ ซม. ระยะทาง ๕๐๐ ม.	๑,๓๗๕,๐๐๐	-	-	-	-	ถนนที่ได้รับ การก่อสร้าง เป็นไปตาม มาตรฐาน	ประชาชนได้รับ ความ สะดวกสบายใน การเดินทาง	อบจ.
๒	ติดตั้งไฟส่องสว่างระบบโซล่าเซลล์ รอบสวนสาธารณะสระน้ำห้วยลึก หมู่ ๔ บ้านท่าปูน	เพื่อให้ สวนสาธารณะมี แสงสว่างยามค่ำ คืนประชาชนมี ความปลอดภัย ในชีวิตและ ทรัพย์สิน	ไฟส่องสว่าง บริเวณ สวนสาธารณะ สระน้ำห้วยลึก จำนวนไม่น้อย กว่า ๕๗ ต้น	๑,๒๐๐,๐๐๐	-	-	-	-	ไฟส่องสว่าง ได้รับการ ติดตั้ง จำนวน ๑ แห่ง	สวนสาธารณะมี แสงสว่างยามค่ำ คืนประชาชนมี ความปลอดภัยใน ชีวิตและ ทรัพย์สิน	อบจ.

ส่วนที่ ๔

การติดตามและประเมินผล

๑. การติดตามและประเมินผลยุทธศาสตร์

การติดตามและประเมินผลยุทธศาสตร์การพัฒนาขององค์การบริหารส่วนตำบลเหนือคลอง ตามแผนพัฒนาท้องถิ่น (พ.ศ. ๒๕๖๖ – ๒๕๗๐) องค์การบริหารส่วนตำบลเหนือคลอง เป็นการติดตามและประเมินผลแผนพัฒนา ตามระเบียบกระทรวงมหาดไทยว่าด้วยการจัดทำแผนพัฒนาขององค์กรปกครองส่วนท้องถิ่น พ.ศ. ๒๕๔๘ (แก้ไขเพิ่มเติมถึงฉบับที่ ๓ พ.ศ. ๒๕๖๑) หมวด ๖ การติดตามและประเมินผลแผนพัฒนาโดยคณะกรรมการติดตามและประเมินผลแผนพัฒนาท้องถิ่นเป็นผู้ดำเนินการติดตามและประเมินผลแผนพัฒนา และจะต้องดำเนินการให้คะแนน ตามเกณฑ์ที่กำหนดไว้ ซึ่งเป็นหนึ่งของการติดตามและประเมินผลแผนพัฒนา โดยดำเนินการให้แล้วเสร็จภายในหก สิบวัน นับแต่วันที่ประกาศใช้งบประมาณรายจ่าย รายละเอียดแนวทางการพิจารณาตามหนังสือกระทรวงมหาดไทย ด่วนที่สุด ที่ มท ๐๘๑๐.๓/ว ๗๔๖๗ ลงวันที่ ๑๔ ธันวาคม ๒๕๖๓ เรื่อง แนวทางการจัดทำแผนพัฒนาของ องค์การปกครองส่วนท้องถิ่น (พ.ศ. ๒๕๖๖ – ๒๕๗๐) ดังนี้

แนวทางการพิจารณาการติดตามและประเมินผลยุทธศาสตร์ เพื่อความสอดคล้องแผนพัฒนาท้องถิ่น

ประเด็นการพิจารณา	คะแนน
๑. ข้อมูลสภาพทั่วไปและข้อมูลพื้นฐานขององค์กรปกครองส่วนท้องถิ่น	๒๐
๒. การวิเคราะห์สถานการณ์และศักยภาพ	๑๕
๓. ยุทธศาสตร์ประกอบด้วย	๖๕
๓.๑ ยุทธศาสตร์ขององค์กรปกครองส่วนท้องถิ่น	(๑๐)
๓.๒ ยุทธศาสตร์ขององค์กรปกครองส่วนท้องถิ่นในเขตจังหวัด	(๑๐)
๓.๓ ยุทธศาสตร์จังหวัด	(๑๐)
๓.๔ วิสัยทัศน์	(๕)
๓.๕ กลยุทธ์	(๕)
๓.๖ เป้าประสงค์ของแต่ละประเด็นกลยุทธ์	(๕)
๓.๗ จุดยืนทางยุทธศาสตร์	(๕)
๓.๘ แผนงาน	(๕)
๓.๙ ความเชื่อมโยงของยุทธศาสตร์ในภาพรวม	(๕)
รวมคะแนน	๑๐๐

แนวทางเบื้องต้นในการให้คะแนนแนวทางการพิจารณาการติดตามและประเมินผลยุทธศาสตร์
เพื่อความสอดคล้องแผนพัฒนาท้องถิ่น

ประเด็นพิจารณา	รายละเอียดหลักเกณฑ์	คะแนนเต็ม	คะแนนที่ได้
๑. ข้อมูลสภาพทั่วไป และข้อมูลพื้นฐานของ องค์กร ปกครองส่วนท้องถิ่น	ควรประกอบด้วยข้อมูลดังนี้ (๑) ข้อมูลเกี่ยวกับด้านกายภาพ เช่น ที่ตั้งของหมู่บ้าน/ชุมชน/ ตำบล ลักษณะภูมิประเทศ ลักษณะภูมิอากาศ ลักษณะของดิน ลักษณะของ แหล่งน้ำ ลักษณะของไม้/ป่าไม้ ฯลฯ ด้านการเมือง/ การปกครอง เช่น เขตการปกครอง การเลือกตั้ง ฯลฯ	๒๐ (๓)	
	(๒) ข้อมูลเกี่ยวกับด้านการเมือง/การปกครอง เช่น เขตการ ปกครอง การเลือกตั้ง ฯลฯ ประชากร เช่น ข้อมูลเกี่ยวกับจำนวน ประชากร และช่วง อายุและจำนวนประชากร ฯลฯ	(๒)	
	(๓) ข้อมูลเกี่ยวกับสภาพทางสังคม เช่น การศึกษา สาธารณสุข อาชญากรรม ยาเสพติด การสังคมสงเคราะห์ ฯลฯ	(๒)	
	(๔) ข้อมูลเกี่ยวกับระบบบริการพื้นฐาน เช่น การคมนาคมขนส่ง การ ไฟฟ้า การประปา โทรศัพท์ ฯลฯ	(๒)	
	(๕) ข้อมูลเกี่ยวกับระบบเศรษฐกิจ เช่น การเกษตร การประมง การ ปศุสัตว์ การบริการ การท่องเที่ยว อุตสาหกรรม การพาณิชย์/กลุ่ม อาชีพ แรงงาน ฯลฯ และเศรษฐกิจพอเพียงท้องถิ่น (ด้าน การเกษตรและแหล่งน้ำ)	(๒)	
	(๖) ข้อมูลเกี่ยวกับศาสนา ประเพณี วัฒนธรรม เช่น การนับถือ ศาสนา ประเพณีและงานประจำปี ภูมิปัญญาท้องถิ่น ภาษาถิ่น สินค้าพื้นเมือง และของที่ระลึก ฯลฯ และอื่นๆ	(๒)	
	(๗) ข้อมูลเกี่ยวกับทรัพยากรธรรมชาติ เช่น น้ำ ป่าไม้ ภูเขา คุณภาพของ ทรัพยากรธรรมชาติ ฯลฯ	(๒)	
	(๘) การสำรวจและจัดเก็บข้อมูลเพื่อการจัดทำแผนพัฒนาท้องถิ่น หรือ การใช้ข้อมูล จปฐ.	(๒)	
	(๙) การประชุมประชาคมท้องถิ่น รูปแบบ วิธีการ และการ ดำเนินการ ประชุมประชาคมท้องถิ่น โดยใช้กระบวนการร่วมคิด ร่วมทำร่วม ตัดสินใจ ร่วมตรวจสอบ ร่วมรับประโยชน์ ร่วม แก้ปัญหา ปรีกษาหารือ แลกเปลี่ยนเรียนรู้ เพื่อแก้ปัญหาสำหรับ การพัฒนาท้องถิ่นตามอำนาจหน้าที่ขององค์กรปกครองส่วน ท้องถิ่น	(๓)	

ประเด็นพิจารณา	รายละเอียดหลักเกณฑ์	คะแนนเต็ม	คะแนนที่ได้
๒. การวิเคราะห์ สภาพการณ์และ ศักยภาพ	ควรประกอบด้วยข้อมูลดังนี้ (๑) การวิเคราะห์ที่ครอบคลุมความเชื่อมโยง ความสอดคล้อง ยุทธศาสตร์จังหวัด ยุทธศาสตร์การพัฒนาขององค์กร ปกครองส่วนท้องถิ่นในเขตจังหวัด ยุทธศาสตร์ขององค์กร ปกครองส่วนท้องถิ่น นโยบายของผู้บริหารท้องถิ่น รวมถึง ความเชื่อมโยงแผน ยุทธศาสตร์ชาติ ๒๐ ปี แผนพัฒนา เศรษฐกิจและสังคมแห่งชาติ และ Thailand ๔.๐	๒๐ (๕)	
	(๒) การวิเคราะห์การใช้ผังเมืองเฉพาะและการบังคับใช้ ผล ของ การบังคับใช้ สภาพการณ์ที่เกิดขึ้นต่อการพัฒนาท้องถิ่น	(๓)	
	(๓) การวิเคราะห์ทางสังคม เช่น ด้านแรงงาน การศึกษา การ สาธารณสุข ความยากจน อาชญากรรม ปัญหาเสพติด เทคโนโลยี จารีตประเพณี วัฒนธรรม ภูมิปัญญาท้องถิ่น เป็นต้น	(๓)	
	(๔) การวิเคราะห์ทางเศรษฐกิจ ข้อมูลด้านรายได้ครัวเรือน การ ส่งเสริมอาชีพ กลุ่มทางสังคม การพัฒนาอาชีพและกลุ่ม ต่างๆ สภาพทางเศรษฐกิจและความเป็นอยู่ทั่วไป เป็นต้น	(๓)	
	(๕) การวิเคราะห์สิ่งแวดล้อม พื้นที่สีเขียว ธรรมชาติต่างๆ ทาง ภูมิศาสตร์ กระบวนการหรือสิ่งที่เกิดขึ้น การประดิษฐ์ที่มี ผลต่อ สิ่งแวดล้อมการพัฒนา	(๓)	
	(๖) ผลการวิเคราะห์ศักยภาพเพื่อประเมินสถานภาพการ พัฒนาใน ปัจจุบันและโอกาสการพัฒนาในอนาคตของท้องถิ่น ด้วยเทคนิค SWOT Analysis ที่อาจส่งผลต่อการดำเนินงาน ได้แก่ S-Strength (จุดแข็ง) W-Weakness (จุดอ่อน) OOpportunity (โอกาส) และ T-Threat (อุปสรรค)	(๓)	
๓. ยุทธศาสตร์ ๓.๑ ยุทธศาสตร์ของ องค์กร ปกครองส่วน ท้องถิ่น	ควรประกอบด้วยข้อมูลดังนี้ สอดคล้องกับสภาพสังคม เศรษฐกิจ สิ่งแวดล้อมของท้องถิ่น ประเด็นปัญหาการพัฒนาและแนวทางการ พัฒนาที่สอดคล้อง กับยุทธศาสตร์ขององค์กรปกครองส่วนท้องถิ่น และเชื่อมโยง หลักประชารัฐแผนยุทธศาสตร์ชาติ ๒๐ ปี แผนพัฒนา เศรษฐกิจและสังคมแห่งชาติและ Thailand ๔.๐	๖๐ (๑๐)	
๓.๒ ยุทธศาสตร์ของ องค์กร ปกครองส่วน ท้องถิ่นในเขต จังหวัด	สอดคล้องและเชื่อมโยงกับสภาพสังคม เศรษฐกิจ สิ่งแวดล้อมของ ท้องถิ่น และยุทธศาสตร์จังหวัด และเชื่อมโยง หลักประชารัฐแผน ยุทธศาสตร์ชาติ ๒๐ ปี แผนพัฒนา เศรษฐกิจและสังคมแห่งชาติ และ Thailand ๔.๐	(๑๐)	
๓.๓ ยุทธศาสตร์จังหวัด	สอดคล้องกับแผนพัฒนาเศรษฐกิจและสังคมแห่งชาติ แผนการ บริหารราชการแผ่นดิน นโยบาย/ยุทธศาสตร์ คสช. และ นโยบาย รัฐบาล หลักประชารัฐ แผนยุทธศาสตร์ชาติ ๒๐ ปี และ Thailand ๔.๐	(๑๐)	
๓.๔ วิสัยทัศน์	วิสัยทัศน์ซึ่งมีลักษณะแสดงสถานภาพที่องค์กรปกครองส่วน ท้องถิ่นต้องการจะเป็นหรือบรรลุถึงอนาคตอย่างชัดเจน สอดคล้อง กับโอกาสและศักยภาพที่เป็นลักษณะเฉพาะของ องค์กรปกครอง ส่วนท้องถิ่น และสัมพันธ์กับโครงการพัฒนา ท้องถิ่น	(๕)	

ประเด็นพิจารณา	รายละเอียดหลักเกณฑ์	คะแนนเต็ม	คะแนนที่ได้
๓.๕ กลยุทธ์	แสดงให้เห็นช่องทาง วิธีการ ภารกิจหรือสิ่งที่ต้องทำตาม อำนาจหน้าที่ขององค์กรปกครองส่วนท้องถิ่นที่จะนำไปสู่การ บรรลุวิสัยทัศน์ หรือแสดงให้เห็นถึงความชัดเจนในสิ่งที่จะ ดำเนินการให้บรรลุวิสัยทัศน์	(๕)	
๓.๖ เป้าประสงค์ของแต่ละประเด็นกลยุทธ์	เป้าประสงค์ของแต่ละประเด็นกลยุทธ์มีความสอดคล้องและสนับสนุนต่อกลยุทธ์ที่จะเกิดขึ้น มุ่งหมายสิ่งหนึ่งสิ่งใดที่ชัดเจน	(๕)	
๓.๗ จุดยืนทางยุทธศาสตร์ (Positioning)	ความมุ่งมั่นอันแน่วแน่ในการวางแผนพัฒนาท้องถิ่น เพื่อให้บรรลุวิสัยทัศน์ขององค์กรปกครองส่วนท้องถิ่น ซึ่งเกิดจากศักยภาพของพื้นที่จริง ที่จะนำไปสู่ความสำเร็จทางยุทธศาสตร์	(๕)	
๓.๘ แผนงาน	แผนงานหรือจุดมุ่งหมายเพื่อการพัฒนาในอนาคต กำหนดจุดมุ่งหมายในเรื่องใดเรื่องหนึ่งหรือแผนงานที่เกิดจากเป้าประสงค์ตัวชี้วัด ค่าเป้าหมาย กลยุทธ์จุดยืนทางยุทธศาสตร์และยุทธศาสตร์ขององค์กรปกครองส่วนท้องถิ่นที่มีความชัดเจน นำไปสู่การจัดทำโครงการพัฒนาท้องถิ่นในแผนพัฒนาท้องถิ่นโดยระบุแผนงานและความเชื่อมโยงดังกล่าว	(๕)	
๓.๙ ความเชื่อมโยงของยุทธศาสตร์ในภาพรวม	ความเชื่อมโยงองค์รวมที่นำไปสู่การพัฒนาท้องถิ่นที่เกิดผลผลิต/โครงการจากแผนยุทธศาสตร์ชาติ ๒๐ ปี แผนพัฒนาเศรษฐกิจและสังคมแห่งชาติ ฉบับที่ ๑๒ Thailand ๔.๐ แผนพัฒนาภาค/แผนพัฒนากลุ่มจังหวัด/แผนพัฒนาจังหวัด ยุทธศาสตร์การพัฒนาขององค์กรปกครองส่วนท้องถิ่นในเขตจังหวัดและยุทธศาสตร์ขององค์กรปกครองส่วนท้องถิ่น	(๕)	
รวมคะแนน		๑๐๐	

๒. การติดตามและประเมินผลโครงการ

การติดตามและประเมินผลโครงการตามแผนพัฒนาท้องถิ่น (พ.ศ. ๒๕๖๖ – ๒๕๗๐) องค์การบริหารส่วนตำบลเหนือคลอง ตามระเบียบกระทรวงมหาดไทยว่าด้วยการจัดทำแผนขององค์กรปกครองส่วนท้องถิ่น พ.ศ. ๒๕๔๘ และที่แก้ไขเพิ่มเติมถึง (ฉบับที่ ๓) พ.ศ. ๒๕๖๑ โดยคณะกรรมการติดตามและประเมินผลแผนพัฒนา โดยดำเนินการให้แล้วเสร็จภายในหกสิบวัน นับแต่วันที่ประกาศใช้งบประมาณรายจ่าย รายละเอียดแนวทางการพิจารณาตามหนังสือกระทรวงมหาดไทย ด่วนที่สุด มท ๐๘๑๐.๓/ว ๗๔๖๗ ลงวันที่ ๑๔ ธันวาคม ๒๕๖๓ เรื่อง แนวทางการจัดทำแผนพัฒนาขององค์กรปกครองส่วนท้องถิ่น (พ.ศ. ๒๕๖๖ – ๒๕๗๐) ดังนี้

แนวทางการพิจารณาการติดตามและประเมินผลโครงการ เพื่อความสอดคล้องแผนพัฒนาท้องถิ่น

ประเด็นการพิจารณา	คะแนน
๑. การสรุปสถานการณ์การพัฒนา	๑๐
๒. การประเมินผลการนำแผนพัฒนาท้องถิ่นไปปฏิบัติในเชิงปริมาณ	๑๐
๓. การประเมินผลการนำแผนพัฒนาท้องถิ่นไปปฏิบัติในเชิงคุณภาพ	๑๐
๔. แผนงานและยุทธศาสตร์การพัฒนา	๑๐
๕. โครงการพัฒนา ประกอบด้วย	๖๐

๕.๑ ความชัดเจนของชื่อโครงการ	(๕)
๕.๒ กำหนดวัตถุประสงค์สอดคล้องกับโครงการ	(๕)
๕.๓ เป้าหมาย(ผลผลิตของโครงการ) มีความชัดเจนนำไปสู่การตั้งงบประมาณได้ถูกต้อง	(๕)Z (๕)
๕.๔ โครงการมีความสอดคล้องกับแผนยุทธศาสตร์	(๕) (๕)
๕.๕ เป้าหมาย (ผลผลิตโครงการ) มีความสอดคล้องกับแผนพัฒนาเศรษฐกิจและสังคมแห่งชาติ ฉบับที่ ๑๒	(๕) (๕)
๕.๖ โครงการมีความสอดคล้องกับ Thailand ๔.๐	(๕) (๕)
๕.๗ โครงการสอดคล้องกับยุทธศาสตร์จังหวัด	(๕)
๕.๘ โครงการแก้ไขปัญหาความยากจนหรือการเสริมสร้างให้เทศาติมั่นคง มั่งคั่งยั่งยืนภายใต้หลักปรัชญา	(๕)
๕.๙ งบประมาณ มีความสอดคล้องกับเป้าหมาย (ผลผลิตของโครงการ)	(๕)
๕.๑๐ มีการประมาณการราคาถูกต้องตามหลักวิธีการงบประมาณ	(๕)
๕.๑๑ มีการกำหนดตัวชี้วัด (KPI) และสอดคล้องกับวัตถุประสงค์และผลที่คาดว่าจะได้รับ	(๕)
๕.๑๒ ผลที่คาดว่าจะได้รับ สอดคล้องกับวัตถุประสงค์	(๕)
รวมคะแนน	๑๐๐

แนวทางการ
เบื้องต้น
ในการให้
คะแนน
แนวทาง
การ
พิจารณา
ติดตาม
และ
ประเมิน
ผล
โครงการ
เพื่อ

ความสอดคล้องแผนพัฒนาท้องถิ่น

ประเด็นพิจารณา	รายละเอียดหลักเกณฑ์	คะแนนเต็ม	คะแนนที่ได้
๑. การสรุปสถานการณ์การพัฒนา	เป็นการวิเคราะห์กรอบการจัดทำยุทธศาสตร์ขององค์กรปกครองส่วนท้องถิ่น (ใช้การวิเคราะห์ SWOT Analysis/Demand (Demand Analysis)/Global Demand และ Trend ปัจจัยและสถานการณ์การเปลี่ยนแปลงที่มีผลต่อการพัฒนา อย่างน้อยต้องประกอบด้วย การวิเคราะห์ศักยภาพด้านเศรษฐกิจ, ด้านสังคม, ด้านทรัพยากรธรรมชาติ และสิ่งแวดล้อม)	๑๐	
๒. การประเมินผลการนำ แผนพัฒนาท้องถิ่นสี่ปีไป ปฏิบัติในเชิงปริมาณ	๑) การควบคุมที่มีการใช้ตัวเลขต่างๆ เพื่อนำมาใช้วัดผลในเชิงปริมาณ เช่น การวัดจำนวนโครงการ กิจกรรม งานต่างๆ ก็คือผลผลิตนั่นเองว่า เป็นไปตามที่ตั้งเป้าหมายเอาไว้หรือไม่จำนวนที่ดำเนินการจริงตามที่ได้ กำหนดไว้เท่าไร จำนวนที่ไม่สามารถดำเนินการได้มีจำนวนเท่าไร สามารถอธิบายได้ตามหลักประสิทธิภาพ (Efficiency) ของการพัฒนา ท้องถิ่นตามอำนาจหน้าที่ที่ได้กำหนดไว้ ๒) วิเคราะห์ผลกระทบ/สิ่งที่กระทบ (Impact) โครงการที่ดำเนินการใน เชิงปริมาณ (Quantitative)	๑๐	

ประเด็นพิจารณา	รายละเอียดหลักเกณฑ์	คะแนนเต็ม	คะแนนที่ได้
<p>๓. การประเมินผลการนำ แผนพัฒนาท้องถิ่นสี่ปีไป ปฏิบัติในเชิงคุณภาพ</p>	<p>๑) การประเมินประสิทธิผลของแผนพัฒนาในเชิงคุณภาพคือการนำเอาเทคนิคต่างๆ มาใช้เพื่อวัดว่าภารกิจ โครงการ กิจกรรม งานต่างๆ ที่ ดำเนินการในพื้นที่นั้นๆ ตรงต่อความต้องการของประชาชนหรือไม่ และเป็นไปตามอำนาจหน้าที่หรือไม่ ประชาชนพึงพอใจหรือไม่ สิ่งของ วัสดุ ครุภัณฑ์ การดำเนินการต่างๆ มีสภาพหรือลักษณะถูกต้อง คงทน ถาวร สามารถใช้การได้ตามวัตถุประสงค์หรือไม่ ซึ่งเป็นไปตามหลักประสิทธิผล (Effectiveness) ผลการปฏิบัติราชการที่บรรลุวัตถุประสงค์และ เป้าหมายของแผนการปฏิบัติราชการตามที่ได้รับงบประมาณมา ดำเนินการ รวมถึงสามารถเทียบเคียงกับส่วนราชการหรือหน่วยงาน</p> <p>๒) วิเคราะห์ผลกระทบ/สิ่งที่กระทบ (Impact) โครงการที่ดำเนินการใน เชิงคุณภาพ (Qualitative)</p>	<p>๑๐</p>	
<p>๔. แผน งาน และ ยุทธศาสตร์การพัฒนา</p>	<p>๑) วิเคราะห์แผนงาน งาน ที่เกิดจากด้านต่างๆ มีความสอดคล้องกับยุทธศาสตร์ขององค์กรปกครองส่วนท้องถิ่นในมิติต่างๆ จนนำไปสู่การจัดทำโครงการพัฒนาท้องถิ่นโดยใช้ SWOT Analysis/Demand (Demand Analysis)/Global Demand/Trend หรือหลักการบูรณา การ (Integration) กับองค์กรปกครองส่วนท้องถิ่นที่มีพื้นที่ติดต่อกัน</p> <p>๒) วิเคราะห์แผนงาน งาน ที่เกิดจากด้านต่างๆ ที่สอดคล้องกับการแก้ไขปัญหาความยากจน หลักประชาธิรัฐ และหลักปรัชญาเศรษฐกิจพอเพียง และ โดยเฉพาะเศรษฐกิจพอเพียงท้องถิ่น (ด้านการเกษตรและแหล่งน้ำ) (Local Sufficiency Economy Plan : LSEP)</p>	<p>๑๐</p>	
<p>๕.โครงการพัฒนา</p> <p>๕.๑ ความชัดเจนของชื่อโครงการ</p> <p>๕.๒ กำหนดวัตถุประสงค์ สอดคล้องกับโครงการ</p> <p>๕.๓ เป้าหมาย (ผลผลิตของโครงการ) มีความชัดเจน นำ ไป สู่ การตั้งงบประมาณได้ถูกต้อง</p> <p>๕.๔ โครงการมีความ สอดคล้องกับแผนยุทธศาสตร์ ๒๐ ปี</p>	<p>ควรประกอบด้วยข้อมูลดังนี้ เป็นโครงการที่มีวัตถุประสงค์สนองต่อแผนยุทธศาสตร์การพัฒนาของ องค์กรปกครองส่วนท้องถิ่นและ ดำเนินการเพื่อให้การพัฒนาบรรลุตาม วิสัยทัศน์ขององค์กรปกครองส่วนท้องถิ่นที่กำหนดไว้ ชื่อโครงการมีความชัดเจน มุ่งไปเรื่องใดเรื่องหนึ่ง อ่านแล้วเข้าใจได้ว่าจะพัฒนาอะไรในอนาคต</p> <p>มีวัตถุประสงค์ชัดเจน (clear objective) โครงการต้องกำหนดวัตถุประสงค์สอดคล้องกับความเป็นมาของโครงการ สอดคล้องกับหลักการ และเหตุผล วิธีการดำเนินงานต้องสอดคล้องกับวัตถุประสงค์ มีความ เป็นไปได้ชัดเจน มีลักษณะเฉพาะเจาะจง</p> <p>สภาพที่อยากให้เกิดขึ้นในอนาคตเป็นทิศทางที่ต้องไปให้ถึงเป้าหมาย ต้อง ชัดเจน สามารถระบุจำนวนเท่าไร กลุ่มเป้าหมายคืออะไร มีผลผลิต อย่างไร กลุ่มเป้าหมาย พื้นที่ดำเนินงาน และระยะเวลา ดำเนินงาน อธิบายให้ชัดเจนว่าโครงการนี้จะทำที่ไหน เริ่มต้นในช่วงเวลาใดและจบ ลงเมื่อไร ใครคือกลุ่มเป้าหมายรอง</p> <p>โครงการ หากกลุ่มเป้าหมายมีหลาย กลุ่ม ให้บอกชัดเจนไปว่าใครคือกลุ่มเป้าหมายหลัก ใครคือกลุ่มเป้าหมายรอง (๕) โครงการสอดคล้องกับ (๑) ความมั่นคง (๒) การสร้างความสามารถในการแข่งขัน (๓) การพัฒนาและเสริมสร้างศักยภาพคน (๔) การสร้างโอกาสความเสมอภาคและเท่าเทียมกันทางสังคม (๕) การสร้างการเติบโตบนคุณภาพชีวิตที่เป็นมิตรต่อสิ่งแวดล้อม (๖) การปรับสมดุล และ พัฒนาระบบการบริหารจัดการภาครัฐ เพื่อให้เกิดความมั่นคง มั่งคั่ง ยั่งยืน</p>	<p>๖๐ (๕) (๕) (๕) (๕)</p>	

ประเด็นพิจารณา	รายละเอียดหลักเกณฑ์	คะแนนเต็ม	คะแนนที่ได้
๕.๕ เป้าหมาย (ผลผลิตของโครงการ) มีความสอดคล้องกับแผนพัฒนาเศรษฐกิจและสังคมแห่งชาติ	โครงการมีความสอดคล้องกับแผนพัฒนาเศรษฐกิจและสังคมแห่งชาติฉบับที่ ๑๒ โดย (๑) ยึดหลักปรัชญาของเศรษฐกิจพอเพียง (๒) ยึดคนเป็นศูนย์กลางการพัฒนา (๓) ยึดวิสัยทัศน์ภายใต้ยุทธศาสตร์ชาติ ๒๐ ปี (๔) ยึดเป้าหมายอนาคตประเทศไทย ๒๕๗๙ (๕) ยึดหลักการนำไปสู่การ ปฏิบัติให้เกิดผลสัมฤทธิ์อย่างจริงจังใน ๕ ปีที่ต่อยอดไปสู่ผลสัมฤทธิ์ที่ เป็นเป้าหมายระยะยาว ภายใต้แนวทางการพัฒนา (๑) การยกระดับ ศักยภาพการแข่งขันและการหลุดพ้นกับดักรายได้ปานกลางสู่รายได้สูง (๒) การพัฒนา ศักยภาพคนตามช่วงวัยและการปฏิรูประบบเพื่อสร้าง สังคมสูงวัยอย่างมีคุณภาพ (๓) การลดความเหลื่อมล้ำทางสังคม (๔) การรองรับการเชื่อมโยงภูมิภาคและความเป็นเมือง (๕) การสร้างความ เจริญเติบโตทางเศรษฐกิจและสังคมอย่างเป็นมิตรกับสิ่งแวดล้อม (๖) การบริหารราชการแผ่นดินที่มีประสิทธิภาพ	(๕)	
๕.๖ โครงการมีความสอดคล้องกับ Thailand ๔.๐	โครงการมีลักษณะหรือสอดคล้องกับการปรับเปลี่ยนโครงสร้างเศรษฐกิจ ไปสู่ Value-Based Economy หรือเศรษฐกิจที่ขับเคลื่อนด้วย นวัตกรรม ทำน้อย ได้มาก เช่น (๑) เปลี่ยนจากการผลิตสินค้าโภคภัณฑ์ ไปสู่สินค้าเชิงนวัตกรรม (๒) เปลี่ยนจากการขับเคลื่อนประเทศด้วย ภาคอุตสาหกรรม ไปสู่การขับเคลื่อนด้วยเทคโนโลยี ความคิดสร้างสรรค์ และนวัตกรรม (๓) เปลี่ยนจากการเน้นภาคการผลิตสินค้า ไปสู่การเน้น ภาคบริการมากขึ้น รวมถึงโครงการที่เติมเต็มด้วยวิทยาการ ความคิด สร้างสรรค์ นวัตกรรม วิทยาศาสตร์ เทคโนโลยี และการวิจัยและพัฒนา แล้วต่อยอดความได้เปรียบเชิงเปรียบเทียบ เช่น ด้านเกษตร เทคโนโลยีชีวภาพ สาธารณสุข วัฒนธรรม ฯลฯ	(๕)	
๕.๗ โครงการสอดคล้องกับยุทธศาสตร์จังหวัด	โครงการพัฒนาท้องถิ่นมีความสอดคล้องกับห้วงระยะเวลาของแผนพัฒนาจังหวัดที่ได้กำหนดขึ้น เพื่อขับเคลื่อนการพัฒนาท้องถิ่นเสมือนหนึ่งการขับเคลื่อนการพัฒนาจังหวัด ซึ่งไม่สามารถแยกส่วนใดส่วนหนึ่งออกจากกันได้ นอกจากนี้โครงการพัฒนาท้องถิ่นต้องเป็นโครงการเชื่อมต่อหรือเดินทางไปด้วยกันกับยุทธศาสตร์จังหวัดที่ได้กำหนดขึ้นที่เป็นปัจจุบัน	(๕)	
๕.๘ โครงการแก้ไขปัญหาความยากจนหรือการเสริมสร้างให้ประเทศชาติมั่นคง มั่งคั่ง ยั่งยืนภายใต้หลักประชารัฐ	เป็นโครงการที่ดำเนินการภายใต้พื้นฐานความพอเพียงที่ประชาชนดำเนินการเองหรือร่วมดำเนินการ เป็นโครงการต่อยอดและขยายได้ เป็นโครงการที่ประชาชนต้องการเพื่อให้เกิดความยั่งยืน ซึ่งมีลักษณะที่จะให้ท้องถิ่นมีความมั่นคง มั่งคั่ง ยั่งยืน เป็นท้องถิ่นที่พัฒนาแล้วด้วยการพัฒนาตามปรัชญาเศรษฐกิจพอเพียง และเศรษฐกิจพอเพียงท้องถิ่น (ด้านการเกษตรและแหล่งน้ำ) (LSEP)	(๕)	
๕.๙ งบประมาณ มีความสอดคล้องกับเป้าหมาย (ผลผลิตของโครงการ)	งบประมาณโครงการพัฒนาจะต้องคำนึงถึงหลักสำคัญ ๕ ประการในการ จัดทำโครงการได้แก่ (๑) ความประหยัด (Economy) (๒) ความมี ประสิทธิภาพ (Efficiency) (๓) ความมีประสิทธิภาพ (Effectiveness) (๔) ความยุติธรรม(Equity) (๕) ความโปร่งใส (Transparency)	(๕)	

ประเด็นพิจารณา	รายละเอียดหลักเกณฑ์	คะแนนเต็ม	คะแนนที่ได้
๕.๑๐ มีการประมาณการราคาถูกต้องตามหลักวิธีการงบประมาณ	การประมาณการราคาเพื่อการพัฒนาต้องให้สอดคล้องกับโครงการถูกต้องตามหลักวิชาการทางช่าง หลักของราคากลาง ราคากลางท้องถิ่น มีความโปร่งใสในการกำหนดราคาและตรวจสอบได้ในเชิงประจักษ์ มีความคลาดเคลื่อนไม่มากกว่าหรือไม่ต่ำกว่าร้อยละห้าของการนำไปตั้ง งบประมาณรายจ่ายในข้อบัญญัติ/เทศบัญญัติ เงินสะสม หรือ รายจ่ายพัฒนาที่ปรากฏในรูปแบบอื่นๆ	(๕)	
๕.๑๑ มีการกำหนดตัวชี้วัด (KPI) และสอดคล้องกับวัตถุประสงค์ และผลที่คาดว่าจะได้รับ	มีการกำหนดดัชนีชี้วัดผลงาน (Key Performance Indicator : KPI) ที่ สามารถวัดได้ (measurable) ใช้บอกประสิทธิผล (effectiveness) ใช้บอกประสิทธิภาพ (efficiency) ได้ เช่น การกำหนดความพึงพอใจ การกำหนดร้อยละ การกำหนดอันเกิดจากผลของวัตถุประสงค์ที่เกิดขึ้น สิ่งที่ได้รับ (การคาดการณ์ ค่าที่จะได้รับ)	(๕)	
๕.๑๒ ผลที่คาดว่าจะได้รับ สอดคล้องกับวัตถุประสงค์	ผลที่ได้รับเป็นสิ่งที่เกิดขึ้นได้จริงจากการดำเนินการตามโครงการพัฒนา ซึ่งสอดคล้องกับวัตถุประสงค์ที่ตั้งไว้ การได้ผลหรือผลที่เกิดขึ้นจะต้องเท่ากับวัตถุประสงค์หรือมากกว่าวัตถุประสงค์ ซึ่งการเขียนวัตถุประสงค์ ควรคำนึงถึง (๑) ความเป็นไปได้และมีความเฉพาะเจาะจง ในการ ดำเนินงานตามโครงการ (๒) วัดและประเมินผลระดับของความสำเร็จได้ (๓) ระบุสิ่งที่ต้องการดำเนินงานอย่างชัดเจน และเฉพาะเจาะจงมากที่สุด และสามารถปฏิบัติได้ (๔) เป็นเหตุเป็นผล สอดคล้องกับความเป็นจริง (๕) ส่งผลต่อการบ่งบอกเวลาได้		
รวมคะแนน		๑๐๐	

๓. สรุปผลการพัฒนาท้องถิ่น จากแผนพัฒนาท้องถิ่น พ.ศ. ๒๕๖๑ - ๒๕๗๐

แผนพัฒนาท้องถิ่น (พ.ศ. ๒๕๖๑ - ๒๕๗๐) องค์การบริหารส่วนตำบลเหนือคลอง มีวัตถุประสงค์เพื่อใช้เป็นเครื่องมือในการพัฒนาท้องถิ่นให้มีประสิทธิภาพ และประสิทธิผลสูงสุดในการแก้ไขปัญหาให้กับประชาชน โดยพิจารณาบรรจุโครงการในงบประมาณรายจ่ายประจำปี งบประมาณรายจ่ายเพิ่มเติม และงบประมาณจากเงินสะสม โดยมี การติดตามและประเมินผลแผนพัฒนาตามระเบียบกระทรวงมหาดไทยว่าด้วยการจัดทำแผนพัฒนาขององค์กรปกครองส่วนท้องถิ่น พ.ศ.๒๕๔๘ และที่แก้ไขเพิ่มเติมถึง (ฉบับที่ ๓) พ.ศ. ๒๕๖๑ เพื่อติดตามและประเมินผลการนำยุทธศาสตร์การพัฒนาท้องถิ่นไปปฏิบัติในรอบปีงบประมาณ พ.ศ. ๒๕๖๓ สรุปผลการพัฒนาได้ดังนี้

๑) โครงการจ่ายตามข้อบัญญัติงบประมาณรายจ่ายประจำปี พ.ศ. ๒๕๖๓

ที่	ยุทธศาสตร์	โครงการ	งบประมาณ
๑	พัฒนาด้านโครงสร้างพื้นฐาน	๑. โครงการก่อสร้างถนนคสล.สายเลียบสนามบิน (ต่อไปกระป๋น่อย ช่วง ๒)	๔๙๗,๐๐๐.-
		๒. โครงการก่อสร้างรั้วกำแพงที่ทำการองค์การบริหารส่วนตำบลเหนือคลอง	๒๘๐,๐๐๐.-
		๓. อุทหนุนการไฟฟ้าส่วนภูมิภาค	๑๒,๒๔๕.๕๖.-
๒	พัฒนาด้านเศรษฐกิจ	๑. โครงการส่งเสริมและพัฒนาอาชีพ	๒๕,๐๐๗.-

ที่	ยุทธศาสตร์	โครงการ	งบประมาณ
๓	พัฒนาด้านคุณภาพชีวิต และสังคม	๑. ให้การสงเคราะห์เบี้ยยังชีพผู้สูงอายุ	๗,๘๐๙,๙๐๐.-
		๒. ให้การสงเคราะห์เบี้ยยังชีพผู้พิการ	๑,๕๒๔,๐๐๐.-
		๓. ให้การสงเคราะห์เบี้ยยังชีพผู้ป่วยเอดส์	๓๐,๐๐๐.-
		๔. โครงการผู้พิการสุขภาพดี	๑๘, ๑๘,๑๓๕.-
		๕. โครงการพัฒนาศักยภาพบทบาทสตรีตำบล เหนือคลอง	๒๐,๒๖๑.-
		๖. โครงการป้องกันและแก้ไขปัญหาเสพติด	๒๐,๒๗๕.-
		๗. โครงการป้องกันและควบคุมโรคพิษสุนัขบ้า	๓๒ ๓๒,๘๒๐.-
๔	พัฒนาด้านการท่องเที่ยว	-	-
๕	พัฒนาด้านทรัพยากร ธรรมชาติและสิ่งแวดล้อม	-	-
๖	พัฒนาด้านการศึกษา ศาสนา วัฒนธรรมและภูมิปัญญา ท้องถิ่น ท้องถิ่น	๑. อุดหนุนอาหารกลางวันโรงเรียน	๑,๓๒๙,๘๖๐.-
		๒. อุดหนุนอาหารเสริม (นม)	๑,๐๒๓,๒๕๐.-
		๓. โครงการจัดงานวันเด็กแห่งชาติ	๗๘,๖๙๕.-
		๔. ค่ากิจกรรมพัฒนาผู้เรียน	๒๗,๔๘๐.-
		๕. ค่าเครื่องแบบนักเรียน	๑๙,๐๐๐.-
		๖. ค่าใช้จ่ายการบริหารการศึกษา	๑๑๕,๖๐๐.-
		๗. ค่าหนังสือเรียน	๑๒,๗๒๐.-
		๘. ค่าอุปกรณ์การเรียน	๑๒,๗๒๐.-
		๙. โครงการแข่งขันกีฬาศูนย์พัฒนาเด็กเล็ก (พื้นน้ำนมเกมส์)	๒๔,๖๓๒.-
		๑๐. โครงการประชุมผู้ปกครอง	๑,๙๗๕.-
		๑๑. โครงการสนับสนุนค่าใช้จ่ายสนับสนุน สถานศึกษา	๒๙๖,๔๖๐.-
		๑๒. อุดหนุนโครงการทัศนศึกษาแหล่งเรียนรู้	๒๐๐,๐๐๐.-
		๑๓. อุดหนุนศูนย์อบรมจริยธรรมประจำมัสยิด	๓๐๐,๐๐๐.-
		๑๔. โครงการอนุรักษ์ภูมิปัญญาท้องถิ่น	๑๘,๖๘๔.-
๗	พัฒนาด้านการเมือง การบริหาร	๑๕. โครงการฝึกอบรมและศึกษาดูงาน	๒๙๐,๑๐๐.-
		๑๖. โครงการประชุมประชาคม	๓,๘๐๐.-
รวมทั้งสิ้น			๑๔,๐๒๔,๖๑๙.๕๖

๑) โครงการจ่ายจากเงินสะสม ประจำปี ๒๕๖๓

ยุทธศาสตร์การพัฒนา	โครงการ	งบประมาณ
ด้านโครงสร้างพื้นฐาน	๑. โครงการก่อสร้างคูระบายน้ำ คสล.สายไร่ใหญ่-คลองเขม่า หมู่ ๗ บ้านเขาแก้ว	๔๔๐,๐๐๐.-
	๒. โครงการขุดเจาะบ่อบาดาลพร้อมก่อสร้างห้องสูงกักเก็บน้ำไม่น้อยกว่า ๒๐ ลบ.ม.(ขอยร่วมใจ) หมู่ ๓ บ้านไสโป๊ะใต้	๖๐๘,๐๐๐.-
	๓. โครงการก่อสร้างท่อลอดเหลี่ยม คสล.ขอยคลองใหญ่ ชนิด ๒ ช่อง หมู่ ๑ บ้านไร่ใหญ่	๕๕๐,๐๐๐.-
	๔. โครงการย้ายห้องถึงประปาจากบริเวณสระน้ำ ไปยังขอยอางหาญ หมู่ ๖ บ้านนาออก	๑๑๓,๕๐๐.-
	๕. โครงการก่อสร้างถนน คสล. ซอนมัสกัส ๑ หมู่ ๑ บ้านไร่ใหญ่	๔๙๗,๐๐๐.-
	๖. โครงการก่อสร้างถนน คสล.ขอยคลองใหญ่ หมู่ ๑ บ้านไร่ใหญ่	๓๐๐,๐๐๐.-
	๗. โครงการก่อสร้างถนน คสล. ขอยกะปิ หมู่ ๑ บ้านไร่ใหญ่	๒๙๒,๐๐๐.-
	๘. โครงการก่อสร้างถนน คสล. ขอยร่วมใจ หมู่ ๓ บ้านไสโป๊ะใต้	๔๙๗,๐๐๐.-
	๙. โครงการก่อสร้างถนนคสล. ขอย ๙ หมู่ ๓ บ้านไสโป๊ะใต้	๓๓๕,๐๐๐.-
	๑๐. โครงการก่อสร้างห้องถังแชมเปญกักเก็บน้ำขนาด ๒๐ ลบ.ม. หมู่ ๔ บ้านทำนูน	๔๙๑,๐๒๐.-
	๑๑. โครงการขยายเขตท่อเมนประปา ขอยนานอก หมู่ ๔ บ้านทำนูน	๑๙๔,๐๐๐.-
	๑๒. โครงการก่อสร้างถนนคสล. ขอยสมบัติ หมู่ ๖ บ้านนานอก	๔๙๗,๐๐๐.-
	๑๓. โครงการก่อสร้างถนนคสล. ขอยควนไทร หมู่ ๖ บ้านนาออก	๒๙๕,๐๐๐.-
	๑๔. โครงการก่อสร้างถนน คสล. ขอยวาสนา หมู่ ๖ บ้านนาออก	๓๒๐,๐๐๐.-
	๑๕. โครงการก่อสร้างถนนคสล. ขอย ๙๙-แหลมกรวด หมู่ ๗ บ้านเขาแก้ว	๔๕๓,๐๐๐.-
	๑๖. โครงการขุดเจาะบ่อบาดาลพร้อมก่อสร้างห้องขอยไร่ใหญ่-คลองเขม่า หมู่ ๑ บ้านไร่ใหญ่	๖๖๐,๐๐๐.-
	๑๗. โครงการติดตั้งระบบกรองน้ำประปาหมู่บ้าน ขอยคลองใหญ่ หมู่ ๑ บ้านไร่ใหญ่	๒๘๒,๐๐๐.-
	๑๘. โครงการก่อสร้างถนน คสล. ขอยรอบมัสกัส๒ หมู่ ๑ บ้านไร่ใหญ่	๒๖๘,๐๐๐.-
	๑๙. โครงการก่อสร้างถนนคสล. ขอยหมอนาค(ช่วงที่๔) หมู่ ๑ บ้านไร่ใหญ่	๓๐๘,๐๐๐.-
	๒๐. โครงการก่อสร้างถนนคสล. ขอยโรงฆ่าสัตว์ หมู่ ๑ บ้านไร่ใหญ่	๙๘,๐๐๐.-
	๒๑. โครงการก่อสร้างถนนคสล. ขอยเหนือคลอง๓ หมู่ ๒ บ้านเหนือคลอง	๔๐๗,๐๐๐.-
	๒๒. โครงการขยายเขตประปาหมู่บ้าน หมู่ ๒ บ้านเหนือคลอง	๓๐,๐๐๐.-
	๒๓. โครงการขุดเจาะบ่อบาดาลพร้อมห้องขอยใหม่ หมู่ ๓ บ้านไสโป๊ะใต้	๖๗๐,๐๐๐.-

ยุทธศาสตร์การพัฒนา	โครงการ	เบิกจ่าย
ด้านโครงสร้างพื้นฐาน	๒๔. โครงการขุดเจาะบ่อบาดาลพร้อมท่อถัง ซอยใหม่ หมู่ ๓ บ้านไสโป๊ะใต้	๖๗๐,๐๐๐.-
	๒๕. โครงการก่อสร้างถนนคสล. ซอยบนควน หมู่ ๓ บ้านไสโป๊ะใต้	๔๓๔,๐๐๐.-
	๒๖. โครงการก่อสร้างถนนคสล. ซอยยูริ่ง หมู่ ๓ บ้านไสโป๊ะใต้	๑๓๔,๐๐๐.-
	๒๗. โครงการก่อสร้างถนนคสล. ซอยธรรมดี หมู่ ๔ บ้านท่านุ่น	๒๒๐,๐๐๐.-
	๒๘. โครงการปรับปรุงซ่อมแซมถนนสายเลียบบสนามบิน (ทางไปกระปี่น้อย) หมู่ ๕ บ้านไสโป๊ะเหนือ	๑๘๒,๐๐๐.-
	๒๙. โครงการขุดเจาะบ่อบาดาล ซอยควนไทร หมู่ ๖ บ้านนาออก	๒๖๘,๐๐๐.-
	๓๐. โครงการขยายเขตท่อเมนประปา ซอยเชื้อสง่า หมู่ ๖ บ้านนาออก	๖๑,๐๐๐.-
	๓๑. โครงการก่อสร้างถนนคสล. ซอยเรือทอง หมู่ ๖ บ้านนาออก	๒๖๘,๐๐๐.-
	๓๒. โครงการก่อสร้างถนนคสล. ซอยพันมิตร หมู่ ๖ บ้านนาออก	๓๔๘,๐๐๐
	๓๓. โครงการขุดเจาะบ่อบาดาล ซอยควนแค หมู่ ๖ บ้านนาออก	ก่อนนี้ ๒๖๘,๐๐๐.-
	๓๔. โครงการปรับปรุงถนนสาย ๑๖๗ หมู่ ๖ บ้านนาออก	๒๙๘,๐๐๐.-
	๓๘. โครงการขุดเจาะบ่อบาดาล ซอยร่วมใจ หมู่ ๗ บ้านเขาแก้ว	ก่อนนี้ ๒๖๘,๐๐๐.-
	๓๙. โครงการปรับปรุงซ่อมแซมถนน ซอยประชาธิปไตย ๒ หมู่ ๗ บ้านเขาแก้ว	๑๓๕,๐๐๐.-
	๔๐. โครงการปรับปรุงซ่อมแซมถนน ซอยประปา หมู่ ๗ บ้านเขาแก้ว	๔๖,๐๐๐.-
	๔๑. โครงการก่อสร้างท่อถังแก๊สแยกน้ำ หมู่ ๗ บ้านเขาแก้ว	๔๒๗,๐๐๐.-

๑.๓.๓ โครงการจ่ายจากเงินทุนสำรองเงินสะสม ประจำปีงบประมาณ พ.ศ. ๒๕๖๓

ยุทธศาสตร์การพัฒนา	โครงการ	เบิกจ่าย
ด้านโครงสร้างพื้นฐาน	๑. โครงการก่อสร้างถนนคสล. ซอยหลังวัดเก่า (ต่อจากเดิมช่วงที่ ๓) หมู่ ๒ บ้านเหนือคลอง	๔๔๗,๐๐๐.-
	๒. โครงการขยายท่อเมนประปาขนาด ๒ นิ้ว ถนนสายเหนือคลอง-พรุเตียว หมู่ ๒ บ้านเหนือคลอง	๔๐,๐๐๐.-
	๓. โครงการขยายเขตประปาขนาด ๒ นิ้ว หมู่ ๓ บ้านไสโป๊ะใต้	๙๔,๐๐๐.-
	๔. โครงการก่อสร้างถนนคสล. ซอยพัฒนจันทร์(ช่วงที่๒) หมู่ ๔ บ้านท่านุ่น	๔๔๗,๐๐๐.-
	๕. โครงการก่อสร้างถนน คสล. สายท่านุ่น-ควนแค (ช่วงที่๓) หมู่ ๔ บ้านท่านุ่น	๔๙๗,๐๐๐.-

ยุทธศาสตร์การพัฒนา	โครงการ	เบิกจ่าย
	๖. โครงการปรับปรุงถนนสายวาริ-หลังวัดเก่า หมู่ ๕ บ้านไสโปะเหนือ	๓๙๖,๐๐๐.-
	๗. โครงการก่อสร้างท่อถังแชมเปญกักเก็บน้ำขนาด ๒๐ ลบ.ม.พร้อมขยายประปา หมู่ ๖ บ้านนาออก	๔๙๗,๐๐๐.-
	๘. โครงการก่อสร้างถนนคสล. ซอยเชื้อสง่า ๒ หมู่ ๖ บ้านนาออก	๒๒๕,๐๐๐.-
	๙. โครงการก่อสร้างถนนคสล. ซอยมูลกุล (ช่วงที่ ๒) หมู่ ๖ บ้านนาออก	๓๗๔,๐๐๐.-
	๑๐. โครงการบุกเบิกถนนสายบ่อขยะเทศบาล-นานอก หมู่ ๔ บ้านท่านุ่น	๙๓,๐๐๐.-
	๑๑. โครงการขยายเขตท่อเมนประปา ขนาด ๒ นิ้ว (บริเวณซอยมัสกัส-ซอยกะปิ) หมู่ ๑ บ้านไร่ใหญ่	๙๙,๐๐๐.-
	๑๒. โครงการก่อสร้างถนนคสล. ซอยรอบมัสกัส๑ หมู่ ๑ บ้านไร่ใหญ่	๔๒๗,๐๐๐.-
	๑๓. โครงการก่อสร้างถนนคสล. ซอยกุโบรมัสกัส หมู่ ๑ บ้านไร่ใหญ่	๔๓๒,๐๐๐.-
	๑๔. โครงการก่อสร้างถนนคสล. ซอนบอนดำ หมู่ ๑ บ้านไร่ใหญ่	๔๙๗,๐๐๐.-
	๑๕. โครงการปรับปรุงซ่อมแซมถนนสายท่านุ่น-ห้วยยุง หมู่ ๔ บ้านท่านุ่น	๘๕,๐๐๐.-
	๑๖. โครงการปรับปรุงซ่อมแซม สายนานอก หมู่ ๔ บ้านท่านุ่น	๑๙๐,๐๐๐.-
	๑๗. โครงการบุกเบิกถนนซอยร่วมทองพร้อมก่อสร้างท่อลอดเหลี่ยม หมู่ ๕ บ้านไสโปะเหนือ	๓๖๕,๐๐๐.-
	๑๘. โครงการบุกเบิกถนนซอยสวนปาล์ม๒ หมู่ ๕ บ้านไสโปะเหนือ	๑๙๘,๐๐๐.-
	๑๙. โครงการก่อสร้างถนนคสล. ซอยอุทิศ (ช่วงที่๒) หมู่ ๖ บ้านนาออก	๓๙๕,๐๐๐.-
	๒๐. โครงการปรับปรุงถนนซอยบุตรฤทธิ์ ๒ หมู่ ๖ บ้านนาออก	๑๑๗,๐๐๐.-
	๒๑. โครงการก่อสร้างถนนคสล. ซอยประชาชื่น หมู่ ๗ บ้านเขาแก้ว	๔๗๔,๐๐๐.-
	๒๒. โครงการติดตั้งกล้อง CCTV บริเวณจุดเสี่ยง	๑,๙๙๕,๐๐๐.-

๔. ข้อเสนอแนะในการจัดทำแผนพัฒนาท้องถิ่นในอนาคต

๔.๑ ผลกระทบนำไปสู่ออนาคต

- ๑) ส่งเสริมการบูรณาการการจัดทำงบประมาณและแผนพัฒนาท้องถิ่น เพื่อกำหนดทิศทางการปฏิบัติงานให้เป็นไปแนวทางเดียวกัน
- ๒) ข้อจำกัดของระเบียบกฎหมายที่ทำให้ยากและบางเรื่องไม่สามารถทำได้ทำให้ปัญหาอาจไม่ได้รับการแก้ไขอย่างตรงจุด
- ๓) กระบวนการจัดทำแผนพัฒนาท้องถิ่นที่มีความยุ่งยากมากขึ้น อาจส่งผลให้ประชาชนเกิดความเบื่อหน่ายในการให้ความร่วมมือโดยเฉพาะประชาคมท้องถิ่น

๔.๒ ข้อสังเกต ข้อเสนอแนะ ผลจากการพัฒนา

- ๑) การจัดทำแผนพัฒนาท้องถิ่น ต้องสอดคล้องกับทุกภาคส่วนด้วยการทำงานแบบบูรณาการเน้นการมีส่วนร่วมของประชาชน เพื่อให้แก้ไขปัญหาความเดือดร้อนที่สอดคล้องตรงกับความต้องการของประชาชนอย่างแท้จริง
- ๒) การจัดทำแผนพัฒนาท้องถิ่นควรพิจารณางบประมาณและคำนึงถึงสถานการณ์ คลังในการพิจารณาบรรจุโครงการ/กิจกรรม ในแผนพัฒนาท้องถิ่น
- ๓) ควรเร่งรัดให้มีการดำเนินโครงการ/กิจกรรม ที่ตั้งในข้อบัญญัติงบประมาณรายจ่ายให้สามารถดำเนินการได้ภายในปีงบประมาณนั้นๆ เพื่อกระตุ้นการเบิกจ่ายงบประมาณในภาพรวมของประเทศ
- ๔) ควรจัดอบรมเชิงปฏิบัติการให้กับบุคลากรในการพัฒนาโครงการเชิงบูรณาการให้ มากขึ้น
- ๕) องค์การบริหารส่วนตำบลเหนือคลอง ควรพิจารณาตั้งงบประมาณให้เพียงพอและเหมาะสมกับภารกิจแต่ละด้านที่จะดำเนินการ ซึ่งช่วยลดปัญหาในการโอนเพิ่ม โอนลด โอนตั้งจ่ายรายการใหม่